TECHE UDINE

MANOSCRITTI

FONDO JOPPI

Manoscritto n. J_MSS_0603

I manoscritti che compongono compongono il fondo, assieme alle migliaia di testi a stampa - compresi rari incunaboli e cinquecentine - il Fondo Joppi, sono quasi esclusivamente di interesse friulano. La raccolta si è formata nell'arco di una sessantina di anni grazie alle ricerche di Vincenzo ed Antonio Joppi.

Collocazione:

Biblioteca Civica "Vincenzo Joppi", Udine - Inventario dei manoscritti del Fondo Joppi
https://www.techeudine.it/fondo-joppi
https://www.sbhu.it/

603
Obo

Joppi

Notizie - documenti - regesti sulle pertinenze d'Udine e altri luoghi del Friuli.

64

1511.

Nel 1511 nota che in la nostra Terra di Cividale morirono di pestilenza da 40 in 45 persone al giorno, in modo che degli abitanti persino delle tre parti, due e diarte capaci vivete persone al meno e quasi tutte le dette case, parte evacuate, parte o morbate o stoppate. La peste incominciò spiritualmente dall'agosto al novembre e quelli che potevano fuggire si ritirarono in castelli nel territorio. — Nota del Canc. di Cividale Balfora Historiae. MSS nell'Archivio

1511. 26 maggio a ore 20 e mezza circa prima della notte cielo nuvolato, tempesta grossa parte del Cast. di Udine caddero cappelletti due uccelli del L. T. Fra Jacopo di Cividale, Faedis, Fontanabona, Gemona ed altri luoghi del Friuli. Durò tre ore mezza. Ant. Bellavitis autore la sua copia Illustrone Nota d'ant. Bellavitis

Il 24 giugno altro terremoto ad ore 4 e 1/2 di notte e più assai grosso. —

1511. 30 luglio nelle notti vicine in Udine piogge di rane color di terra e molte vipere più nuove. —

Note MSS d'ant. Bell.

1511 Della peste morirono in Udine più di 4000 persone ed anni in Udine gran carestia. —

Ant Bell. Ute Stat. Agat.
Arch Stat. Luogot. T. XVI.

Del diario di Giovanni Amalteo
MS. della Marciana?

Nota che Giovanni Girolamo Amalteo per la peste passò da Udine a Lucinico il 17 giugno 1511 con la sua famiglia composta di sette (21) persone dopo 6 mesi e più e da lì a Cividale — Ella passò ad un'altra casa. In Udine ne morivano 100 al giorno e più e da lì a sei mesi non più del terzo degli abitanti. Dal 24 giugno al 17 agosto e più andarono Diary. — Segue in altro 2 K del diario

Dopo il terremoto del 26 maggio cominciò la pestilenza e Udine fu abbandonata per 4 mesi della popolazione rimanendo in essa pochi e questi fuggirono portando che non si trovano più case vuote e Udine da buoni fattori.

1532. 7 dec. S.ta Prov.r alla Santa sospendono le feste di S. Lucia per timor della peste? Fv. Belgrado vedi mss.

1576. 27 nov. L'Ospitale di Udine è purgato, e cinbiancato, ed è Medico infetto di detto, e suo servo stradotti i poveri dal Laggaretto.

1576. Ottobre. Morì di peste il Medico Gius. Daciano.

1591. 11 Luglio. Tuono in Udine per le petecchie (Leoncelli).

1598. marzo Luogo di Tarcento — 29 morti — tenuto giorni 28 per la peste in Cividale e Rifano.

1598. 3 Sab. (di ottobre ai 148 dopo la Pas.) La peste dominante a Udine dal cuore delle abitazioni, ostarii, forni e luoghi vicini e da 5 giorni non si odono espirazioni. La tenerezza de' Signori Deputati è grandissima. Son morti d'incontro 18 che la visitano il Laggaretto, e nella Parrocchiale la visita pestata è posta in contrada in una delle due case infette. Non vi vuol molte case serrate per Lazzaretto, ma due o tre comuni pericolose.

1598. prima d'Ottobre la Croce di Cividale fu in visita alla Chiesa del SS. Redentore. Il Pov. Donato non ostante le grazie ed indulgenze va a Cividale.

1598. 9 ott. Case infette in Cividale 12 persone 46
Case sospette — 61 di 282
morti in Laggaretto e città ——— 80
Case del Laggaretto — 21 persone 127.

1598. 23 ott. Il Patr. va a Cividale al Pov. Donato.

1598. 25 ott. Si ribella nella Parrocchia di Udine per la peste nuovamente.

1599. Domenica 3 gennaio. Il P. Priore della Compagnia del Rosario celebra messa nella Ch. di S. Maria per la Liberazione della peste, e poi si va processionalmente in Duomo e poscia alle Grazie.

1578. 7 nov. Il Pat. celebra messa in mezzo di Prato fuori alla strada e comunica i medesimi, ai quali il L. T. stefano Ucon dà di mangiare a spese sue. = 14 nov. Si ripongono i tabernac. — 25 detto si suonano le Trombe, come Liberata Provincia in segno d'allegrezza, mostre, mortaletti alla presenza del L.to Pov. Donato. (Carte di Fed. Brigato?)

Sanità Vol. I.

1511. 20 Marzo - Il Podestà di Udine avvisa la Com.tà [illegible]

Ex epistolis Jacobi Comitis Portiliarum
MSS in Bibl. S. Daniel.

pag. 95

Ad Egnatium

Posta in Udine
nel 1511

.... omnes fere ultimos halare illius regionis patitur, et plures
exhalationibus morbo periverunt; prius tamen dextris manibus libitinam propulere
valentis, ne fugam arripisse aliquibus posset, persentis enim et
morbus eos ubique, haud dubium eadem ista fore iam aliquot mensibus antea
animadverti non tamen ad modum, eramus quippe hostis penitus ignari
rei; nam cum, omnia ex se, quo, ut notis, pestilentem adhuc regionem
oppida et agros circa Tilaventum deserverant omnes et ultra se contulerant
sed nondum, ut opinor, hujus rei suspecti, nuperrime domus quamvis
hac et gladius Dominus, quem regulam posteritati cum pestifera eius
ignominia contemplit. Vale.

1. Don.

2 magg.
[illegible]
[illegible]
[illegible]

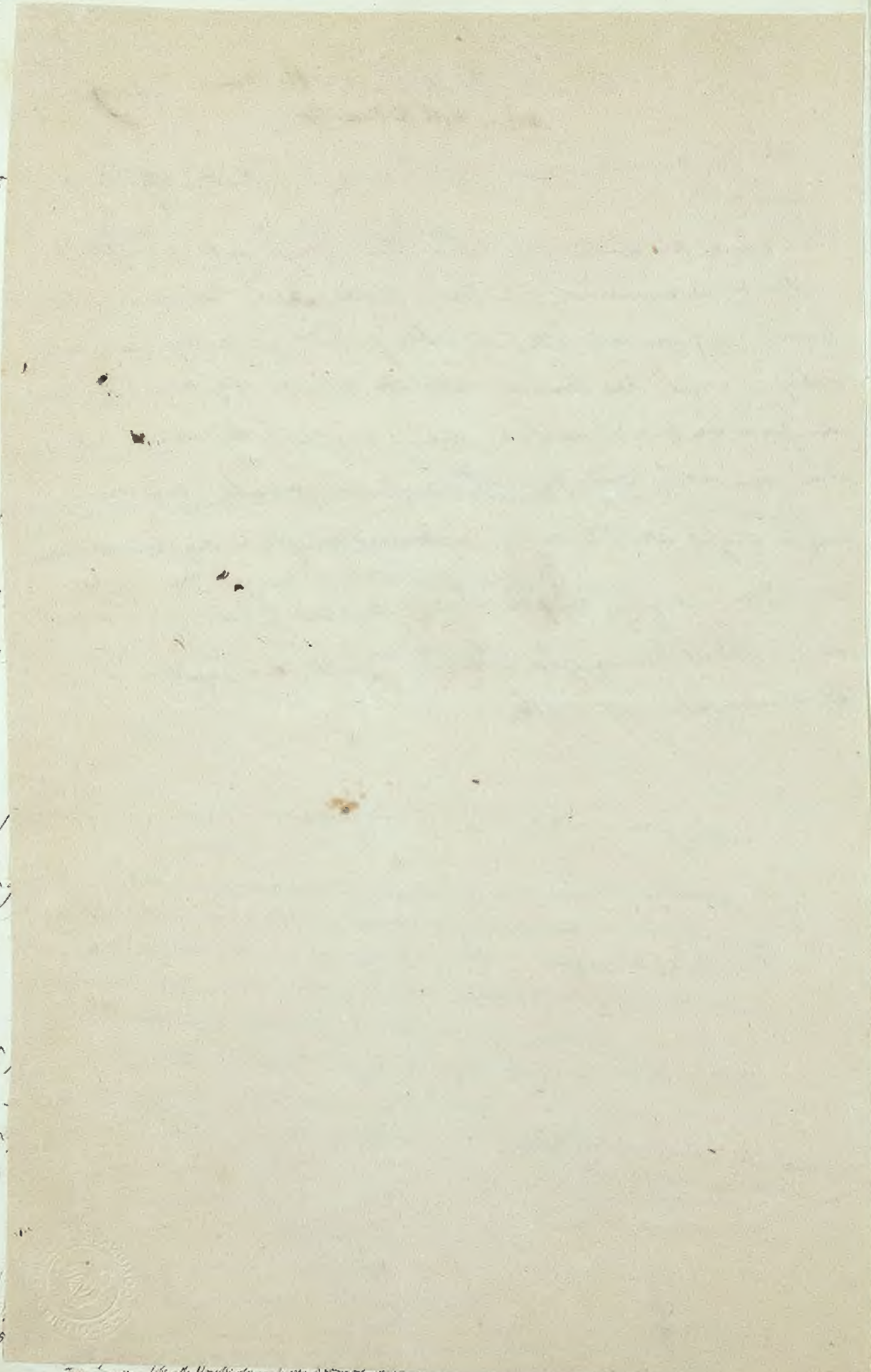

Sanità Vol. I.

1348. Fame per tutto il mondo e durò più di due anni.

1348. Morte in Avignone, Cividale ed altre al tempo dell'epidemia Carbonchiosa. (id).

1349. Terremoto e gran mortalità per causa della fame e gente di sangue. (id)

1350 Mortalità grande per la gente di sangue (id)

1435. I Sedici chiusero Cividale per la peste. Chron. di Cividale

1436. Cividale peste nella Patria del Friuli. (Chron. Foroj.)

1466. Peste in Genova che durò due anni un anno di cui 90 persone. e in Pavia fu quasi tutta sulli Ebrei. (Cron. Est. 6. Muratori)

1485. Peste in Genova che durò quasi 90 persone. e durò [illegible] e dei quali morì [illegible] parte e molta gente peste. (id)

1511. Gran peste in Cividale e nella patria. (id).

1511. Peste. a Cividale ed - [illegible] persone dell'epidemia. del Chronicon - peste ancora delle Monache. (MSS-Guerra Tom. XX. -

Sanità Vol. I.

57

1448. 29 Marzo - Il Podestà di Spilimbergo avuta la Com.ne di S. Daniele che [illegible] la mortalità che è in quello luogo, tiene bandito il Loro territorio da Spilimbergo.

1467. 6 Ottobre. In S. Daniele con la peste.

1475. 16 Maggio. Udine. Il Luogotenente Sen. del Patriarcato Luogot. Angelo Vesc. di Feltre scrive alla Com.ne di S. Dan. avendo intesa che ne' passati giorni una donna è morta di peste in breve tempo e pensando che [illegible] di peste, e non intendere il contagio entra da quelli che ad altri comunicano così infetti e morti siano stagnati per molti giorni; che i panni della casa infetta bisognerà; che la casa stanza chiusa per 12 mesi, che i morti non siano seppelliti nella Terra, ma in qualche Chiesa di fuori. Che i Magistrati siano sorveglianti.

1481. 16 Apr. Detto del Com.ne di S. Daniele di condurre fuori della Terra [illegible] di andare [illegible] per causa di peste, in certe case.

1486. 9 Aprile. Nunzio de Paternolis Vic. Podestà e Capitano di Udine per la peste è vivo in S. Daniele.

1490. 26 Luglio. Il Cap.no di S. Daniele proibisce ogni [illegible] con Udine e Vogasetto appestati. Luogo 40 giorni di Lazzaretto e li guardano da custodi alla porta a far giurare i forestieri.

1503. 1 Giugno. Si [illegible] che a Tricesimo [illegible] è morto [illegible] di peste a Castelnuovo e Cavarno giorni 53. e si era calcolato il rispetto e un solo amalato di peste tutto il Comune [illegible].

1510. Sospetto di peste in S. Daniele, che è bandito da S. Daniele.

V 1511. 1 Luglio. Il Com. di Tagliamento avverte quello di S. Daniele che nella sua villa è peste.

V 1511. 17 Luglio. Il Com. di Venzone avverte quello di S. Daniele che in Venzone è morta persona di peste, e non per altra cagione.

V 1511. 11 Agosto — Venzone comunica a S. Daniele che peste si spande in Cavazzo, Caserta e Vinaj. In Venzone [illegible] morto una donna di peste e il Medico di Venzone a cui fu mandata l'orina giudicò che [illegible] pestilenziale, ma [illegible] di peste.

V 1511. 2 Ott. Avviso che il Comune è morta una ragazza sospetta di peste che [illegible] la casa. — 1512. 24 Apr. Si manda Prov. alla peste nella parte Luog. e dove [illegible] in S. Daniele.

V 1525. Ott. Sospetto di peste Bandito di qua e di là e altri luoghi di Cividale.

1528. 19 Maggio. Udine certifica non esser infetta di peste.

1484. 22 Maggio. Il Com. di S. Dan. prestò [illegible] per L. 2 e il resto e l'andare [illegible] in peste luogo in mezzo di Lazzaretto [illegible] di S. Dan.

1490. 14 Genn. Si [illegible] tutti proseguiti essendo morta di peste persone in Casa d'Arena.

1490. 27 Giugno. Per la peste si proibisce [illegible] a Pirano (Istria).

1499. 1 Agosto. Si proibisce dal Com. di S. Dan. l'andare a Luoghi sospetti specialmente a S. Maria di Cividale (Friuli).

1399. Agosto. Era pesta in Padovana.
1399. Vivenba pesta in Cividale.

1414. 19 Luglio. La peste invasa da Carta di Tolmezzo.
1424. 19 Luglio. Si proibisce l'ingresso in Cividale da quelle bande per la peste
1436 ult. Sett. Pest. del Com. di Udine ex Medico Gio. di Fabriano per gli atti pubblici questo è da tenersi per peste
o similitudine debbasi tenere in Udine ed osservarsi l'ordine della pubblica sanità (Ord. a Fabriano)
1426. 17. ott. Il Podestà di Cividale ordina di mandar contagiosi in Cividale, il Cons. propone leggi per impedirli
e mandarli a Spilimbergo
1431. 7. Aprile. Il Podestà di Cividale ordina che niuno di Udine si possa recare in Cividale (...)
1432. 29 giugno. Il L. T. proibisce ... per quelle ... entrare nella città per peste (...)
1436. 22 giugno. Essendo stata pesta in Friuli ... Cividale ... (...)
1437. ... Cividale. (...)
1437. (7) giug. Secondo giorno di Cividale proibisce l'ingresso a
chiunque che venga da luoghi sanno sospetti.
1449. 16 Luglio. Peste nella Città del Friuli ... (...)
1449. 1500 ... processioni per ... della peste in Cividale (...)
1449. 30 Dec. ... Cividale ... Cividale.
1446. 24 ... Cividale ... (...)
1446. ... Cividale ... (...)
1487. Fu Epidemia in Padovana una Peste ... (Bart. Savonarola dic.)
1446 ... Cividale ... (...)
1447 ... Cividale.
1447. Settembre ad Ottobre. Quelli di Udine sono proibiti in Cividale per la peste. M. L. T. ... Cividale.
1449. giugno. M. L. T. a Cividale.
1449. ... Cividale ... Cividale.
1438. ... Giacomo della Lazara Tabor, ... Fr.co Fabriano.
1460. M. Gio. ... Cividale ... Cividale.
1486. 28 giugno. M. L. T. ... Giacomo di Marano ...
giudici dell'Ospitale di S. Lazaro di Udine.

1511. Terremoti e pioggie.

1511. 26. gbr. S. Daniele [illegible] del Comune di Cividale [illegible] Dieci 100 [illegible] morbo epidemico. Idem — Fino al 9 agosto 1511 in morte in Cividale 40 persone di peste. Nec. Civ. C.

1530. Carestia di Friuli

1546 26 Gen. Morte del Co. Nic. della Torre di [illegible] [illegible] la moglie e un nipote. Bellavicen.

1511. agosto e 20 Set. Peste in Udine [illegible] Nob. [illegible] Provv.i alla Sanità [illegible] Lazzaretto [illegible] Santa Caterina. — Continua [illegible] 1554.

1550. 15 Nov. Il Luogotenente [illegible] Com. di Cividale che [illegible] essendo la peste a Udine dal 19 Nov. i Provv.i alla Sanità [illegible] Lazzaretto [illegible] Santa Caterina. — Continua [illegible] 1554.

1560. Fu una carestia [illegible] et furon [illegible] qui in Udine morsero più di 1500 persone. Jac. Sarpi Cron.

1558. 21 giugno. Nozze di [illegible] con [illegible] [illegible] [illegible]

Hosp. di 1391 A. S. M.

Com. Fed. Bigatti.

1536. 23 nov. S. Prec. del Legnetto Una trapunta d' uccelli
nell' Ospitale ordinato per la peste.
1591. 12 luglio Terminato e collaudato il Lazzaretto di due Lazz.
ad una Donna.
1591. 11 ott. Fu dato per terminato (Cantinelli).

Fr. Bigatti Stanley Hist.

1532 9 dic. Capo Maestro [illegible]
Com. Fed. Bigatti
1580. 29 luglio. Si pone mano all'ordine
1580 luglio. Reggio a me - il 21 Ottobre [illegible]
[illegible]
[illegible]

1591. [illegible]

Chron. Fed. Sebast. Medici Genova 1.

1460 [illegible]
V 1460. Sebast. Gentile [illegible]
V 1485. Battista Genova contrada [illegible]
V 1511 [illegible]
V 1512 Peste grande in Genova [illegible]
onde abandonata Genova e fu ordinato contro [illegible]
per la peste [illegible]

Cronaca di Bergamo Mazzoleni.
Lazz. Gen.

1511 [illegible]
[illegible]
[illegible]
[illegible]

1391

1469.

1493.

496.

1468.

1479.

1486.

1487. 13 8bre.

1490. 26. 9bre.

1492. 11 9bre.

1417. 11 8bre. [illegible] Judaei commorantes in hac Terra [illegible] de Platea et in vigilia [illegible] Iudei hic commorantes in posse Loro, [illegible] la medesima grandezza [illegible] e [illegible] ogni Giudeo [illegible] una di 500 ducati di [illegible]

1424. 15 Xbre. Nell'Cons. Magg. [illegible] Andrea Fattolo, per il luogo del Ferraro [illegible] Giudei debbano habitare [illegible] Giudei possano [illegible] e [illegible] Giudei possano [illegible] a detto —

1535 15 Xbre. [illegible] non si possa condurre [illegible] Medico, [illegible] Medico che [illegible] della terra o Piazza e il Cirurico Duc. 100. —

1606 29 Gennajo. [illegible] Giudei [illegible] Medico, [illegible] il I° Medico non abbia di salario più di 600 duc. annui e meno
il II° duc. 400 e meno
il III° Duc. 200 e meno.

che le condotte non debbano essere ammesse e messe in parte per [illegible] qualcuno di detti Medici messi [illegible] prima del termine della [illegible] non innanzi, [illegible] l'ordini della città e turbarne la pace. —

Notizie della Peste in Friuli

Nell'opera = Spolia autographa ex regestis notariorum Ducatus Forijulii, Jo. Bapt. Pabliani J.V.D. Udinen. Volumin. in folio minori; nunc in Bib. Marciana Latina Cl. XIV N°82 usque 92.

Tomo IV

1468 Per la peste il Luogotenente risiede a S. Daniele, dove rende giustizia nella sala della chiesa di S. Daniele

1553 Peste grande a Udine – voto alla Sa Casa di Loreto (vedi del Fontanini in fine
1488 Compera che fa la Fraterna di S. Rocco di Forgaria. del Tomo IV).

Tomo V

1408 Il Vicemaresciallo pel Nob. Ser Natale Pangera di Portogruaro Maresciallo del Patr. Nadal Pangera concedeva al consiglio di S. Daniele gli imputati di furto commesso nel castello di Ragogna mentre li figli di Ragogna erano sospetti pel timore di Peste — gli accusati furono assolti.

Tomo VII

1456 Pagamenti al cavaliere di feriti per la Peste.

1488. 7 Genn. Parte Veneta contro gli alchimisti.

1498 Decreto, che non essendo peste a Venezia, i mercanti di Venezia possano girar per la Patria.

1521 Fraterna di S. Rocco esistente in S. Daniele commette ad un pittore (spia indorador) Giacomo di Udine l'ancona dell'altare della sua Fraterna a (Pala ancona sen) di Vaz.

1528 È nominata la Fraterna di S. Rocco di Susans.

1516 Fraterna di S. Rocco di Villa (di S. Daniele) — Questa fraterna è differente di quella che esisteva nella chiesa principale di S. Daniele
B. a Lauco in Carnia vi esisteva la Fraterna di S. Rocco; ci sui beni vennero in commenda dal Governo Veneto-Francese.

Tomo VIII

1429 Federico di Colloredo Gualdo di Carnia, abita a Cavasso pel timor della peste (Cavasso, vicino il Lago di questo nome)

1461 Galeazzo Gasparini Zoratti di S. Odorico morto di peste con testamento instituisce erede il figlio o figlia postuma che darà alla luce Margarita sua moglie.

Tomo IX

1466. 13 Sept. Ser Nicolaus Pabliani in hoc millesimo non legitur, habitabat in Sedegliano et hoc propter pestem, quæ erat in S. Daniele et Fabria

Tomo X

1449 22 agosto.... et ob pestem in Patria Duc. Vicarius (Guarnero d'Arbegno) habitabat hoc tempore vel in Tarcento vel in Villanova prope S. Danielem.

Tomo X

1445 (sic) (forse giusto Rammaldi 1449). Era grande Peste nella Patria, e Guarnero [illegible] abitava a Parcealo in casa di Erasmo Dottore.

1437 Margareta Casetana de S.to Daniele peste laborari.

1503. a 12 Luglio. Provisores Sanitatis Terre S.ti Danielis mandaverunt Presbytero Bernardino Pelliciano quod domi se contineret nec conversaret quia forsan aliquis erat mortuus de peste in Nodano ubi officiabat, et ideo ille suspectus.

1503. 24 Luglio. Provisores Sanitatis de intus et alii de Villa coadunarunt Presbiter Jacobum de Papinis ad jejunium L 25 juxta proclamatum, quia domi recepera Famiam venientes de Venetiis licet ignorarent proclamata et licet dicerent Custodes portarum S.ti Danielis non debuisse permittere illam intrare.

1503. 24 Luglio. Item condemnarunt S.to Leonardum quia sine licentia hospitaverat et domi recepera Claudiam Agnutz ad L 25 juxta proclama, salvo si regressa contra D. Baptistam de Cavoriacco qui dederat ei licentiam hospitandi illam.

Tomo XI

1448 Per la peste che aveva invaso S.ti Daniele il Tribunale del Vicario Patte trasportato a Villanova

1467 Peste a S.ti Daniele da 16 mesi e che dura tuttora, il Castaldo di S.ti Daniele per timore era ricoverato a Spilimbergo era Castaldo Ser Costantino di Spilimbergo.

Nel Tomo VI

1479 È concessa ad un Divoto la licenza di costruire l'altare di S. Rocco nella Chiesa di Comerzo (presso S.ti Daniele) e di porre il ceppo per le offerte

Nel Tomo XI

1467 Consilium S.ti Danielis et Provisores Strade Sarum determinarunt Polizia quod nemo teneret viam de Sora Castel pro le damnine facienda Alibi.

Nella Miscellanea Cronologica di Gorizia di Gio. Domenico della Bona - Gorizia 1856 in 8vo.

539. La peste, la guerra e la fame affliggono l'Italia. La città di Milano è presa e devastata dai Goti e i suoi abitanti massacrati a fil di spada

1006. Principio di una peste che dura 3 anni e desola tutta l'Europa (Leglet).
Di questa peste trovasi pure fatta menzione sotto quest'anno nei negrologi di Latini e Italici.

1360. Peste orribile nell'Istria che continua sino al 1361.
1484. Peste in Venezia. (Cronaca Veneziana).

Iscrizioni nella Cappella di S. Rocco in Castello a Udine, ora soppressa. (Facciata)

(1476) inalto sulla Facciata = Mille quadringentis sex septuagesimo nono anni — Hanc struxere cives Christo, Roccoq. dicatam — Sacabo Mauroceno Rectore Equestino =

1599 sulla porta = Reipub. Viro D. Orest — Eidem hanc sacram desertam — in honorem Dei — Beatique Rochi — ob liberatam Civitatem a Pest. a peste restauravit MD. XCIX. =

1732 dentro sopra l'arco della Cappella. = Temporis edacitate culmen diruptum — quo publice solebat — restituit Benedictus Nicolaus Capello P.ur L.T. Patricius Forojulii. Anno MDCCXXII.

Questo Oratorio si celebra con tutti gli ordini della città di Udine per voto ogni anno in processione ad 16 Agosto, che è il giorno della sua festa.

1476 Il Raimondi (Cronica Sinodale) dice che = Essendo stata la città di Udine stata liberata dal contagio ricorrendo a S. Rocco, li edificarono sopra la chiesa di S. Rocco in Castello

1599 (Idem) che da chiesa fu rinovata nel 1599 per la liberazione della peste che durò 8 mesi nel borgo di Prachiuso, che venne serrato con Maria Pavole con pena della vita a chi uscisse dai confini. Per questa liberazione il maggior consiglio stabilì l'annuale processione solenne alla Grazie la 1a domenica dopo S. Caterina con offerta di 2 torci e 6 candele cotti

Altra Chiesa di S. Rocco esiste in Comune di Ponte Rosazzo

1467. 3 Nov. Spilimbergo nella Cancelleria luogotenenziale - Investitura del S.to Angelo Gradenigo agli Attimis. (Archivio Nob. degli Attimis Cividale. Mobile 71)
(Altra Chiesa a Spilimbergo per timor della peste).

Polizia = Negli Statuti Udinesi:
Rubrica - De non tenendo pinnum circa pergitos et de abluendo libros in eis, proibendo di detergere l'acqua con sangue, colore di Vitriolo &c
Rubrica - De impediendis libros vini publicos extra muros Domorum macerari.

Nella pianta pubblica vecchia di Udine si vede la Contrada Rivis ha una chiesa di S. Rocco - Non vi chiesa ove non rinvengasi la sua effigie in pittura od in scultura.

1248 Una peste orribile flagello l'universo, che giacque sentire per tre anni (Manin. di Stor. di Trieste).

1388 die. (Senza anno) Sec. XV. Federicus de Badrigo congregitur cum Deputatis Utini, sibi adhibita duo plaustra et IV boves a Paulo Globnizer, quasi esset inimicus Rubbe et propriis Civibus, quod bello declarato esset, cum salvo conductu Civitatis Austriæ, morbi causa. Rogat sibi restitui. (Autographa Ammiglierana Fontaniniana nella Marc.ª)

Iscrizione nell'atrio del Palazzo del Castello di Udine sotto lo stemma Donato.

(1590) = Nicolao Donato Præside - qui uberrimam olim Italiæ expulsam in hanc - Provinciam felicibus evocavit - deinde vero præfectum publicæ salutis agens Lucem - proximæ loca depopulantem extinxit - Forojulienses gratis ponerent MDXC. =

Iscrizione nell'arco Palladiano alla Salita del Cast.° di Udine.

(1550) = Dominico Bollano Q.to - Prætori - ob liberatam famem, pestilentiam, conjurationem - Provinciam - Forojulienses æreum hunc erexerunt. MDL =.

1487 Iscrizione che leggesi nel Palladio che ricorda i grandi meriti e rimedi di polizia eseguiti per impulso del Vic.° Tommaso Lippomano a Udinesi

1573 Iscrizione nella Loggia pub.ª di Udine dalla parte del Castello. = Danieli Priolo Præsidi justo - ac Pio ob pestilentiam aversam - Famem expulsam - et concordiam conservatam Civitas grata posuit. MDLXXIII =

1555 Peste = Iscrizione pei di una casa in borgo S.t Tommaso di Udine = Meminisse MDLV =. Da un atto dell'Arch. Municip. di Udine rilevasi che nel sec. XVIII, all'epoca di questa casa il Mag.to della Sanità ordinò la conservazione di questa memoria. —

Principiò questa peste ai 28 Marzo e durò anche il Maggio con mortalità considerabile di Gente. Da quel tempo rimasero esclusi gli Ebrei da Udine

1511 Peste poichè anche pel 1511 erano stati causa di una simile Peste, che come si ha dal Necrologio di S.t Pietro Martire fece che in pochi giorni morissero Undici giovani Novizj e Sei sacerdoti di quel convento domenicani.

1430. 1 Aprile. Florentiæ - Antonius de Dabatta Bernardo fratri Carissimo refert de filio Gabrielis Soldaverii jam scripsisse, de Comitum Goritiæ rebus de quibus nihil certi de regina differendum asserendum, cum Legato Veneto conquæstus esse, proximum pestis rumorem Florentiam invasisse, exinde incunctanter putare propriam brigadam ibi transferre (S.r Italiano) (Ex Geographicis membranaceis Fontaninianis T. 2 in Marciana fol. 6).

1429 Ejecto a Palacreo Enrico di Prampoldo Vesc. di Concordia nega ai figli di Nicolò di Manzano l'investitura per succedere nei Feudi del defunto Nicolò della Frattina di Spilimbergo — segue protesto per tale negativa (S.r Italiani Spilimbergo autographa T. VIII) NB = Probabilmente il Vesc.° Stanislao era ivi rifugiato in Caneva per timore della peste, Vedi sopra altra data del 1429

1248 Una peste crudele flagello l'universo, che fece sentire per tre anni (Muratori Stor. di Trieste).

in al. ~ 0 . D. R. Dioc. - meritar una Sentenza Ribini sub 2da Lda Dno

ACCADEMIA DI UDINE

N.

1429 Essendo a Tolmezzo Enrico di Strassoldo Vesc. di Concordia nega ai figli di Nicolò di Manzano l'investitura per succedere nei feudi del defunto Nicolò della Frattina di Spilimbergo — segue processo per tale negative (Pithiani Spolia autographa t. VIII)

NB = Probabilmente il Vesc. Strassoldo erasi rifugiato in Carnia per timore della peste, Vedi sopra altra data del 1429

condition ... [illegible] ... [illegible] ... [illegible]

1520. 2. Dicembre. I Deputati [illegible] proposero di dispensare che [illegible] per [illegible] legato [illegible] nella Chiesa di S. Giovanni di Udine [illegible] le cerimonie di gente, il vestire [illegible] giorno, oppure [illegible] nella Avvocato, Procuratore, Notaio, [illegible] per ducati 20 e di [illegible] per 40 giorni onde [illegible] patrimonio, beni mobili [illegible] [illegible]

1520. —
4. Nov. Sandrino da Milano [illegible] condotto [illegible] nel 1521. [illegible]
T. Legato/con stipendio di Duc. 24 [illegible] per [illegible] [illegible]
p. 102. [illegible] [illegible] [illegible]

condicion ... che ... et voglia morbetto in casa de chi ... quelano morto ... stati ... de peste, da ... in ... non andiate andare per la Roma de ... ne per li borghi ... da casa in ... e ... ma che ... de peste del ... del ... ... da ... non

1511. ... ...

15[illegible]. 13. 8bre. ... ...

1510. 2. Dicembre. I Deputati [illegible] propongono il seguente che per [illegible] sia [illegible] per [illegible] [illegible] [illegible]

1528. 20 agosto. Il magistrato sulla sanità ordina che le persone provenienti da luoghi infetti, e che si portano in città, debbano fare la contumacia in luoghi a ciò destinati, e che i padroni di osterie e locande debbano denunciare i forestieri che albergano nelle loro case, sotto pena di 100 ducati. Vieta inoltre ai giovani vagabondi di recarsi in città e in altri luoghi infetti e ordina che siano presi e puniti. 8. maggio. S/Pietro di Tolmezzo propone che sia data una dote di 300 ducati a quella povera giovane che sarà prescelta a sorte. — L'11 maggio si stabilisce secondo la proposta che sia data la dote di 300 ducati a quella che sarà estratta a sorte.

1548 21 giugno. Il magistrato sulla sanità ordina che siano fatte due volte al mese le visite di sanità.

1510. 25. giugno. Il luogotenente Agostino Barbarigo proibisce ai sudditi di portare armi da fuoco, eccettuati i nobili e i cittadini originari. Ordina che i forestieri che vengono in città debbano presentarsi entro 24 ore al luogotenente o ai rettori, sotto pena di 10 ducati. Ordina che i forestieri che vengono in città debbano presentarsi entro 24 ore al luogotenente o ai rettori, sotto pena di 10 ducati.

1510. 20 agosto. Il luogotenente Agostino Barbarigo ordina che chiunque avrà ricevuto in casa sua forestieri debba denunciarli entro 24 ore al luogotenente o ai rettori, sotto pena di 10 ducati. Ordina che i forestieri che vengono in città debbano presentarsi entro 24 ore al luogotenente o ai rettori, sotto pena di 10 ducati.

1510. 13. giugno. Essendosi manifestata una malattia contagiosa in Pordenone, il luogotenente Agostino Barbarigo ordina che nessuno possa entrare in città senza licenza, e che chiunque avrà ricevuto in casa sua forestieri debba denunciarli entro 24 ore al luogotenente o ai rettori, sotto pena di 10 ducati. — 15 giugno. Il luogotenente Agostino Barbarigo ordina che nessuno possa entrare in città senza licenza, e che chiunque avrà ricevuto in casa sua forestieri debba denunciarli entro 24 ore al luogotenente o ai rettori, sotto pena di 10 ducati.

1510. 2. giugno. Il luogotenente Agostino Barbarigo ordina che nessuno possa entrare in città senza licenza, e che chiunque avrà ricevuto in casa sua forestieri debba denunciarli entro 24 ore al luogotenente o ai rettori, sotto pena di 10 ducati. Ordina che i forestieri che vengono in città debbano presentarsi entro 24 ore al luogotenente o ai rettori, sotto pena di 10 ducati.

29. 8bre. Il luogotenente ordina ai dottori stabiliti dal Comune D. Matteo Sabbatio, Leonardo Superbo e Nicolò de Lazara che per evitare ogni pericolo per l'avvenire, [illegible] ogni 10 letti pena di 100 ducati, portino in città ogni malato [illegible] Questa [illegible] dei signori Ufficiali della Sanità e via fatta [illegible] ai dottori

Act. VI. 15.

1512. 12 Maggio Proclama:

15/6 15 detto. I Sig.ri Anziani, e Consoli, radunati nella Sala, e nel Consiglio de
Cento, hanno fatto, e creato l'infrascritta Lista di Sindici Riformatori, per
Statutarie le Riformagioni, e Capitoli, secondo gli ordini, e Statuti di
questa Città, e Comune, e Distretto.

Lett. VI. 1512. 15 Maggio. I Deputati sopra le Fabbriche in Lugo, e Avendo
p. 17. avuto considerato il numero infinito de Cani, che per la orribile mortalità, che
è stato in questa Terra, et Territorio non se hanno possuto tenere, et
nutrire per la carestia del Grano, et altre biave, et hanno à causa di ciò
di questa Patria del Frisa della detta Città, e Contado, non le habbia
per essere alcune volte a loro Arbitrio de morsi, e inde
inordinatamente.

1512. 5 Giugno. Fu letto, e fu decretato, che custodi per Porta per
Dui in Decreto per ciascuna alcuno.
Capitolo 1 [illegible] per tutto dalli Capi 12 al Cinquanta, sotto pena di Lire 3 di
soldi per ogni contravenzione da esser data alla Corte
2. Non [illegible] alcuno che venga di Lugo
3 Non [illegible] alcuno che venga da Lugo
4. Circa [illegible] Capo [illegible]
5. Item [illegible] [illegible] [illegible] [illegible] [illegible]
[illegible]

1512. 8 Ott. Alcune ... Notizie di peste ... i Turchi ... Candia ... Alleg...
1512 - 27. Ott. S. Imer Capitani alle guardie della porta. —

Il 4 Gbre. si condusse una stanza ad uso Lazzaretto al Prato ... Pieve della Sanità - Sacon - Mubon e S. Lorenzo Cittadini. Alloggiarono con Il Pievano il 13 Gbre. con due Famiglie —
Il 9 Gbre si diede principio a far formare fosse per i Lazzaretti.

1513. 23 Genajo Si mandarono Duc. Dodici a Fra Leonardo di Udine dei Frati minori di questo — i Lazzaretti gli apprestati nel 1511, oltre al vitto che ebbe in quel tempo dalla Comunità — e la mercede agli Serventi gl'ammalati. —

1513. 29 Genajo. Si donava Bertrando Stefano Speziale giurato Cittadino di Sacile Salario stabilito di £ 7 L. di piccioli 14 Soldi per medicine, confezioni date dal Stefano per gli ammorbati e per doni fatti al Magn. Lorenzo da Cre Capo di questa Sanità di Sacile dal 15 Ott. 1511 al 5 Genajo 1512. Si dona pure al Stefano L. 29. S. 8 per medicine e Lazzaretti fatti alle case in Città sotto Sacile dal 14 Xbre 1511 a' 26 Genajo 1512.

1513. 13 Febbrajo. Si mandano alcuni Soggetti di Sacile al Luogo detto Si prende il vitto. —

17 Febb. Avendo la Postazione due Case in Udine, una in Borgo Pelacano e l'altra in B.o S. Cristoforo ed altre alcune cose, le alloggiò Giovanni Tramontina una gl'apprestati come sopra e poi le loggiò in Duc. 4 al mese e così fece la detta Giovanni Eremita di S. Sotto da con Duc. 3 al mese e spese di Lenzuola fino a Soldi 6 al dì e vada a Negotiare i contrabbandi con cavallo. —

1513. 4 Marzo. Si elesse Chirurgo Nicolò Bonaldo di Udine con Duc. 60 annui col patto che non sia tenuto visitare gl'apprestati e che i feriti in visita debbano pagarlo secondo tassa da fatti da altro perito. —

1513. 8 Sing. ... Essendo cessata la peste nella Patria, si ordina ... si ritirino alle proprie.

1511 xbre. Spedale de Beati Pietro e Paolo di Cividale. Calcolatura fatta con conti del m.co S. Alessandro Pividore Sindico de la Santa nel 1511, dovrano dare il predetto Spedale dal 20 agosto 1510 all'ultimo Luglio 1511 L.re 3825. — Spese ordinarie straordinarie L.re 3993 e soldi 12 per detrazione del 20 % Luogotenenziale. Resta dunque debitore L. 168. S. 12. Val questa contabilità non ricomprende i pomerii e divisione di Sel. per distribuzione per occasione del morbo. —

1511. Da essere stampati in carta come le precedenti del Sindaco de Geronimi, cioè stampati. Vostre le di Udine. —

1° Le spese cominciano in Udine quando Ci nel giugno (1511) e si dilatano nelle ville vicine di Pradamano, Paderno, Cappella e Pantiano. Molti Udinesi ripararono di città e si ricoverano nelle case [illegible] di Tavola, de' quali ne erano più di 400 [illegible] del Fondo di S. Caterina o S. Caniano; [illegible] [illegible] [illegible]

del Crocifisso Tom. VI

[illegible]

[illegible]

[illegible]

Parte del Capitolo della Sanità (Archivio comunale Udine)

tom. 109.
1. mod. 153

1348. 14 Aprile. Parte che nessun Veneto o Forestiero si lasci entrare in Udine se sarà ammalato e se il male non sarà nella testa più di quattro giorni; che alcun cittadino stato a Venezia o altrove non possa ritornare in città, se non dopo 15 giorni; che nessuno ospiti alcuno senza licenza.

6. 387. 1382. 20 Giugno. Si delibera una gratificazione alle persone che andassero fuori di città per il bisogno di peste.

~~16. 39. 1382.~~ 1405. 13 Febb. Si ordina alla Comunia di far processioni
16. 13. e pubbliche preci per la liberazione dall'epidemia di peste

la città, ch'ogni cittadino, il suo fisico [illegible] [illegible] [illegible]

26. 225v. 1437 [illegible] Parte che [illegible] in Cividale, nelle [illegible] in Udine.

d. 270. 1438. 3 Febb. Luogotto di Osoppo celebrato [illegible] la passata [illegible].

1438 29 Luglio. Parte di provvedere contro quelli che vengono da luoghi sospetti.

d. 310

d. 404 1439. 4 Ottobre. Parte che non [illegible] in Udine da luoghi sospetti.

28. 144. 1445. 24 Luglio. Parte di far custodire da cittadini le Porte poste non entrino persone venendo da luoghi sospetti.

d. 193 1445. 30 Ottobre. Parte di fare aperte le Porte della città da [illegible] custodite per sospetto di peste.

d. 209/1 1446. 5 Agosto. Parte che quelli che andarono alla Fiera d'Aquileja non possano ritornare in Città.

d. 264 1446. 23 Giugno. Proclama che portano venire Oltramontani in Udine li Todeschi, Carinziani, Tirolesi, e d'altri luoghi non infetti.

id. 275 1446. 24 Agosto. Mandato del L. T. perchè quelli che furono in Aquileja possano ritornare in Città.

d. 301. 1447. 12 Ottobre. Parte [illegible] che non [illegible] cittadini nelle ville, stante pena di non poter entrare [illegible] altre porte di segnare li vicini sani dalla ammorbati. [illegible] a norma di quelli in Udine, ed assenderà cittadini [illegible] che non [illegible]

29. 40. 1448. 13 Giugno. Parte che non venga alcuno nella Città di Udine alcun ammorbato.

d. 69 1448. 24 Ottobre. Convocazione fatta in S. Francesco sotto la Libreria

d. 44 Parte 16 Luglio. con provisione per tenere lontana la peste, e viene destinato alcuni Cittadini affinche nel Luogo, e non che provedano alla difesa della Città dalla peste.

Libro dei Privilegj fol. 32. 1449. 24 Giugno. Divieto che in questo anno per tutto Agosto le Cause per li soggetti di Peste, avendo la città proibito a' forestieri di entrare.

29. 117. 1450. 11 Giugno. Parte che li abitanti nelli luoghi infettati non possano venir in Udine se non dopo fatta la contumacia di 20 giorni.

31. 61. 1455. 26 Giugno. Parte che alcuni oppressati in Portogruaro non possano venire dal Borgo.

d. 51 1456. 23 ~~Aprile~~ Giugno. Convocazione fatta in Campo formio nella Chiesa e altra 15 Ottobre fol. 72. nella Chiesa di Colloredo per la peste che era in Udine, nelle quali si viene eletto, e si fanno li incanti de' Dazj in luogo del Consiglio d'Udine.
altra in Campoformio. fol. 85.

d 87 1454. 19 Marzo. Parte che il N.H. provveda contra la Peste che regna in alcune ville della Patria.

32. 29. 1461. 29 Agosto. Proclama del N.H. Podestà della Città che nessuno venga da luoghi sospetti e specialmente da Pordenone, Sedegliano, Torre, S. Vitto

33. 82. 1465. 27 Luglio. Parte che stante la peste in Padova nessun Padovano possa venir in Udine, con provisioni per salvar la città dal pericolo.

33. 63. 1465. 24 agosto. Si ordina Giacomo Bonfiglio
di mungere per medicar l'appestati.

d. 118. 1466. 29 giug. Porte di custodir la città della
pestilenza regna in alcune parte vicine.

d. 124 I.° Giugno Provvisione contro la peste. –

d 128 4. Luglio. Si dà facoltà alli deputati di Stato. Sire
col C. T. tutte le provvisioni necessarie.

d 129 19 d.° Si eleggono soggetti per la custodia della città
stante di nuovo [illegible] mondo la città endemiata per timore della peste.

d. 130. Porte che li deputati stante li soggetti di peste
abbiano impongare e provedere alle cose occorrenti.

dd. 131 11. 7bre. Porte che li Ebrei non possino andare alcuno
sospetto di peste.

d 140 28. 9bre. Convocazione fatta in Piacenza.

d. 152. 1467. 12 aprile. Si eleggono 14 deputati con auto-
rità di costituire per i sospetti di Peste.

d. 159 2. Giugno. Si elegge soggetta per un mese ogni 8 tutti
li ammalati della città e si eleggono custodi alle Porte.

d. 160 11. d.° Si destinano alcuni stanti agli infermi che sono a
S. Gottardo che non [illegible]
eletti dal V. d. S. Antonio di Piacenza per tal effetto [illegible] per sospetti di peste

d. 203 1468. 22 aprile. Si elegge soggetto a provvedere [illegible] Peste a quelle
giurisdizioni Cappellari di Piacenza al servizio del L. T.te –

34. 295. 1455. 7 8bre. Porte per custodia alle Porte contro la Peste
che è in Villaco.

d. 296 13 8.° Porte che si chiudano quattro Porte e si eleggano custodi.

d. 299 13 d.° Si condusse Pietro del Medico per provedere alle
cose necessarie per la peste principiata in casa della Torre.

34. 97. 1495. 24 8bre. Parte d'ordene una cata da Contrada di S. Francesco di ragione del Convento per Pre Nicolò Capellano di Padoano destinata a visitar li appestati.

D. 298 Parte di dar giorno di condur un Chirurgo per li appestati. che visiti gl'ammalati che ritrovano forte indisposti.

D. 301 20 7bre. Si Co. un tutti i Salariati per la peste, Mastro che non vi sia più soggetto

D. 323 1496. 17 Aprile. Parte che quelli che vengono da Lineto, debbano star la contumacia fuori di città per 40 giorni e 5 milia Lire per ogni persona.

D. 323 18 do. Provisione sulla peste che regna in alcuni Luoghi dell'Istria.

35. 8. 1476. 16. 8bre. Limitata a due Cirugici all'Ospedal di S. Lazaro, do. rimasti in vita della Peste.

D. 39 1477. 21 Agosto. Si condurre un Prete ad visitar gl'appestati.

D. 40 1476 8bre. Si eleggano 2 Deputati a Cà delli Deputati.

D. 41 Parte di chiudere le porte interne di Pontello e Seggiano e si eleggano Custodi alle Porte esteriori.

D. 54 29 do Provisione de' Deputati per la buona custodia delle Porte.

D. 105 1478. 11 Marzo. Parte che la Fraterna di S. Rocco provveda agl'ammalati a S. Lazaro.

D. 40 a Seggiano. Si condanno Officiali a visitar a S. Lazaro ed medicar gl'infermi.

D. 254 1481. 8 9bre. Parte che nessuno vada alla Fiera di S. Martino a Cividale, ne a Caporetto.

D. 286 1482. 13 Aprile. Parte che si custodiscano le porte della Città.

36 124. 1483. 1° Feb. Parte che si metta Dazio e Gabella interna da estrarre stante la gabella in alcune ville della Patria.

id. 241 1485. 18 Aprile. Parte che nessuno giudichi nelle cause infette. – 28. Aprile. Essendo venuta la peste continuare a rimanere [illegible]

d 293 1486. 20 Feb. Provisione di Rettore e di Provveditore a S. Gottardo per li Appestati.

d 295 16 Marzo. Condotta con due Ducati al mese di un Provveditore

id. 284. 27 do. Proclama del L. T. e de' Deputati a provisione della città.
29 Marzo. Essendo stata la città [illegible]

34. 236. 1490. 5 Agosto. Parte che li ecclesiastici di città che regga in Capodistria e li altri Provveditore

38. 14. 1490. 26 Luglio. Provisione per levare Condanna [illegible]
Gabella che era introdotta di Grazzano e altre 15 do. Vol. 10. [illegible]

d. 19 20. Agosto. Parte che Rappresentanti delli Appellati ha cessato e viene eletto un altro al vitam, con ordine al Capitolo di [illegible]
a tale in piazza.

Tomo I Atti / fol. 13. — 1490. 30 8bre. Decreto che [illegible]
Susana Speciar sia pagato dalla Città – de' medicamenti somministrati per la Peste. [illegible]
peste. — 1490. 3 9bre. — Francesco Nanino Deputato Prov. alla Sanità in luogo Rappresentanti.

id. 182. 1493 4 Maggio. Proclama che non si admettano in città, quelli che vengano da Pisino e da Trieste.

34. Di peste e condanna relative a fol. 183. [illegible]
giù Ebrei senza denunziarli.

id. 202 4 Agosto. Decreto contro li Ebrei, che non accettino Cristiani [illegible]
se fossero incogniti, che detti fossero venuti da [illegible]
id. da 15 giorni debbano partire sotto pena d'altre frustati e gl'altri di [illegible]

id. 203 Condanna di un Ebreo, che aveva accettato altri Ebrei.

id. 203 Destinazione di Provveditori alla Sanità in Grazzano per [illegible]
nella casa del Contestabile. Provvi [illegible] a Pisino in vece.

(Tom. 34. Vol. 5. 283.) Proclama circa certe gioie levate

altri simile 1541. 29 Obre. di mano di Pietro Bo.
alla Santità in Udine.

1. 320 1495 5 Febb. S. Dettimo spezzato ad inquirire sopra il
passaggio di Alemagna per Zuppetto di peste nel luogo

III. 2 630,32. 1496. 11 Marzo Provisione de' deputati per custodia
la città contro la peste.

id. 85 14 Obre. idem. Con'è nella Libreria.

id. 121. 1497. 9 Giugno. Si dispensano le spese a S. Gottardo per gli
appestati che non hanno più male, e provisioni per la
custodia delle porte.

id. 126 17 Dic. Proclama a proposizione della peste di cui si tratta
Lubiana.

Tom 39. Annalium 131 — 1497. 20 Agosto. Parte che nell'andata alla Fiera
di S. Bortolamio di Zonizza, per gli sospetti di peste.

Tom. 39. Annalium 136. 9 1497. 4 Obre. Proclama che niuno vada alla Fiera
sopra Trieste per i sospetti di peste.

id. 139 Sentenza contro un Ebreo che aveva impegnato una vesta
sospetta di peste; venuto alla morte [illegible]

id. 154 6 9bre. Proclama di proposizione della Fiera di S. Caterina
e di S. Martino e di S. Luigi in ordine a parte Tom. 39. fol.
134 Annalium.

id. 156 16 Dic. Sentenza contro uno che fu alla Fiera di Lubiana.

39. 144. 1498. 29 Marzo. Si proibisce l'andar alla fiera
d'Aquileja.

id. 146 30 Dic. Parte che li Medici e li Rettori delle Scuole debbano
contribuire alla custodia delle porte in tempo di contagio.

id 174 1499. 28 Giugno. Si destinano Sapienti a provvedere per
la peste nella villa di Malisana, per cui un Frate è morto in Udine.

Tom III. 150. 1503. 1. Luglio Provisioni contro [illegible]

[illegible]

D. 184 1504. 21 Feb. [illegible]

[illegible]

IV. 52. 1505. 19 Maggio. [illegible]

V. 194. 1510. 9 Luglio. Provisioni per [illegible]

alle Porte e opera del Castello.

VI. 187 21 [illegible]

D. 232 2 ybre. [illegible] (Canali T. 41

fol 183 e 184) per [illegible]

D. 238 11. debre. [illegible]

della Porta

VI. 198 1511. 8. Jan. [illegible]

D. 246 1511. 10 Febb. [illegible]

[illegible]

VI. 213. 1511. [illegible]

41 Ann. 219. 1511. 2da Maggio. [illegible]

V. 266. 1511. 2 Giugno. [illegible]

[illegible]

D. 292 23. 8bre. [illegible]

[illegible]

D. 287. [illegible]

VI. 8. 1512. 20 Marzo. [illegible]

[illegible]

D. 14 8 Maggio. [illegible]

15 Maggio. [illegible]

D. 25 4 Giugno [illegible]

[illegible]

21. 8bre. [illegible]

[illegible]

VI. 152. 1513. 19 Genajo. Decreto di Rimessa [illegible] 1514

Padre Leonardo Francescano per l'[illegible]

dell'oggetto [illegible] d'altri Lazzaretti [illegible]

43. Aven. 46. 1520. 15. Maggio. Provveditori alla Sanità per [illegible]

in S. Daniele, e in [illegible] Regnare Dragone [illegible] morti [illegible]

per epidemia. [illegible] Pietro Cristofo. —

44. 37. 1521. 10 8bre. Si destina Leonardo Mocenigo

in Prefetto alla Sanità per [illegible] di Germania. —

id. 46 12 d. Si destina Cattaro fermarsi alle Porte per [illegible]

di peste in Germania ai confini col Friuli. —

45. 22. 1524. 22. 9bre. Viene proibita l'introduzione di merci e la Fiera di S. Lucia

in città per [illegible] di peste in Germania ai confini.

X. — 31. 1524. 5 Novembre. Proclama del L. T. e de' Deputati

per [illegible] di peste [illegible] (per un tratto della Riviera di Ponente) [illegible]

152[illegible]. 9 maggio. È proibito andare Venezia senza bollettino di non aver [illegible]

id. 248 1527. 14 Agosto. 9bre [illegible] di portare attorno la peste di Dalmazia, con pena [illegible]

che venga in città e di andar alla Fiera di Legnago sotto pena d'andar per un anno. —

XI. 29. 1528. 7 Marzo. Si destina un Provveditore

alla Sanità per la custodia delle Porte. [illegible]

Nuovo Provveditore [illegible] Marco Cabello. —

1528. 7 Marzo.

46. 122. 1528. 6 Maggio. Provveditori alla Sanità [illegible]

Leonardo Mocenigo, e Deputati [illegible] S. Lazzaro [illegible]

id 139 id 27. 9bre. [illegible]

23. 9bre. [illegible]

fino la Fiera di S. Caterina non [illegible]

XI. 98. 1528. 17. 9bre. Stipendio al Cancelliere

S. Giovanni Dordulò da Durazzo [illegible]

id 121 1529. 7 Giugno. Rimessa de [illegible] Sanità [illegible]

[illegible]

XIV. vc. S. 69. — 1532. 16 Genajo. Decreto del Senato sull'autorità

de' Prov.ri alla Sanità di Padova, Stato di Terra Ferma,

e ordini Inquisitoriali per Vicenza.

44 Aven. 185. 1532. 24. 9bre. Si conferma l'autorità alli tre Prov.ri

alla Sanità ne' correnti [illegible] peste [illegible] Sanità [illegible]

veditori [illegible] Vezzetti Simbano, Provveditori Bonaventura e Giovanni Cabello. —

48. 6. 1533. 19 Agosto. Parte che i Prov.ri alla San. non [illegible]

rimunire [illegible] Ducati cinque [illegible]

[illegible] Francesco Colombatto, S. Girolamo Marangone ed Battista Gloni con Ducati

[illegible] al mese per ognuno.

49. Anal. 181. 1539. 3-9bre. Proclama contro quelli che erano venuti dal Friuli a Padova partiti dubitare in Udine, perchè vadino fuori per li Luoghi di peste entro 3 giorni sotto pena di esser posti alla berlina per tre giorni.

50. 3. 1539. 17 xbre. Si manda la Parte della Sanità presa

Si elettero. in absentia per la Nuncia per ne fare Provveditore di Sanità: S. Nicolò Parenzo, S. Antonio Formaco, Alessandro Ungarino.

id. 101 1541. 24 8bre. Si elessero 3 Provv.ri andando in Friuli per causa di peste a Venezia Vicario. Luogotenente S. Bernardino Nadal Vice D.o, Marino del Mayno e Marco Colombato.

XV. Act. 151. 1542. 6 Marzo. L'Anno Duc. 8. a Leonardo Pontana Cancelliere alla Sanità.

id 254 1542. 18 xbre. Si elessero auditori per i Soggetti di peste.

54. Ann. 121. 1543. 8 Luglio. Decreto del L.T. in materia di Sanità esibita il solo esperimento a Signori Provveditori.

XVI Act. 68 1544. 2 Aprile. Proclama che nessuno possa andar in Aquileja attesto il sospetto di Peste. Repertorio del Dr Proclama del Feb. 69.

id. 118 1545. 4 Marzo. Proclama contro quelli di Trieste, e del Castello di Pietra di Peste.

52 An. 41. 1546. 29 9bre. Decr. del L.T. che di nuova l'autorità de' Provv. alla Sanità secondo alle Parti della Convocazione.

Provveditori alla Sanità: Orsetto quondo Bernardino Barbaro quondam Marino.

id 45 1546. 10 9bre. Si pagò il Cancel. de' Provv.

XXIII. Vol. C. 149. — 1552. 30 8bre. Mandato de' Deputati della Patria alla Contadinanza per sborso di denaro al Pittiano che viene spedito d'ordine del L.T. in Germania per i Soggetti di peste.

Tom. xi. Vol. B. 70. — 1553. 21 Agosto. Fede del Cancelliere
alla Santità de' Papa. [illegible] Roma [illegible]
[illegible] per [illegible] [illegible] [illegible] [illegible].

Gran. 22. 1553. 7. 9bre. Recognizione a Francesco Tedesco
Anc.e della Scuola.

id 25 1554 8. 8bre. Parte di rivocare et Collegio de' Notari
[illegible] Segni. ogni [illegible] [illegible] dell'officio di Cancelleria [illegible] [illegible] Roma.
[illegible] [illegible] [illegible] [

1556. 11 8bre. Il Consiglio ordina Provedersi alla fame che deve accadere
di grano e di legna l'officio in pena d'privazione etc e loro posterità
di ogni officio e benefizio della città.

54. — 172/20 Si dichiarano Leggati di quanto ed
all'opera de' mobili e ai 16 bolzoni per la cultura del
Leggato si ne aggiungano altri 8 per ciascun
20 Conti del Cassiero alla Sanità per Spese di
17 9bre. Si Bernardo Rainero e S. Ruffino Belgrado Consiglieri
tati in Cattedrale e 12 altre Case. —
Tom D. Vol. 72. Polizze di Spese.

XIV. Vol S. 118. Spese passa S. Gottardo. —

VIII. Vol. C. 14. Libro di Spese e Denaro spendendo per Provvisioni
Officiali del Leggato.

XX. Vol. C. 135. Ruolo di Spese Ordinarie dell'Officio di Sanità

IV. Vol. L. 41. La città paga Livello Duc. 1400 dal Vescovato
giardenigo per 6 ottavaggi di Canale di 137 9bre. 5

XIV. Vol. S. 56. Trattato del Cancelliere Giulio della Rocca che si stampa
in Udine in detto anno 1556.

Simile nel Tom. XV. Vol. C. fol. 22.
13. 9bre. che il Governo [illegible] delle cose di questi giorni rispetto
a spesa loro, le robe loro stiano a parte, nelle marzaglie [illegible]

54. 113. 1550. 21 9bre. Parte che si abbruscino tutti
mobili del Leggato
Duc. 1. Mandi Libera la città [illegible] Udine il Libro stimato per otto.

D. 118 14. 8bre. Conti del Cassiero alla Sanità di Spese
di Lire 22589: — delle quali in spese 22570.

1557. 24 Ge. Si vende Salomon del Med. Vicolo Rovereto a cui spettò
per non abbandonato la città — durante la peste.

D. 126 1557. 8 Feb. Parte che li mobili de' forestieri stesso
attribuiti, quelli per de' Patroni inventi a Divisa alli
Pilizzari in compenso delle pelli abbruciate, obbligandosi
che servano con debite cose per giorni 10.

D. 129 5. Maggio. Si ordina il Salario del Cancelliere a Duc. 3 al mese.

55. Ann. 68. 1561. 15. 8bre. Provisione contro il male Epidemico nella Patria,
elezione de' Provveditori e Cancelliere Podestà
Udine senza stipendio.
Provv. Lodovico de Portis Ex
Bartolomeo Torto
Giovanni Comino.

1565 27 Giug. [illegible] [illegible] [illegible]

[illegible] 56 Ann 7. 1563 22 xbre Partecipe Alessandro Bolognino della [illegible] de' Priori di giurare nelle mani del Camarlengo e Ufficiali di Balia.

d 98 1564. 2. 9bre. S. determinano cittadini a custodia di Porta per [illegible] di giorno.

d 100 6 9bre Porta che si chiude a Capo di Ponte di Castiglione e S. Leggero.

XX Act. 81. 1565 13 Agosto. Si leva l'Ufficio di Sindici per [illegible] [illegible] [illegible] di porta.

d. 113. 1566. 9. Maggio. Si determina un Principale a portarsi a Montepulciano per [illegible] della visitata [illegible] di porta.

5 9. Act 201. 1569. 31. 8bre. Porta che i Priori visitano li [illegible] dano a [illegible] della città - Ogni 4 giorni si [illegible].

XXIIIAct. 91. 1570. 18 Agosto. Proclama del S. [illegible] de' Priori alla Sig. [illegible] proibisce la pratica con Siena, per [illegible] di porta.

XIV. Vol. S. 11. -1591. Catalogo de' Custodi alle Porte.

5 8 Ann 198. 1572. 9 8bre. Porta che siano elletti Raffaelli alle Porte a chi entra per [illegible] le Gallette [illegible] [illegible] della Città, con determinazione de' Visitatori de' Custodi delle [illegible] - Sono eletti Priori [illegible] Girolamo di Borgognone e Sig. Ugo [illegible]

d 137 180. Si elegge [illegible] del Luogotto e Castellano nella Sforza Gualtieri [illegible] Pozzo di Siena Francesco de Arbenis di Giovanni de Orsini, Alessandro di Filippo [illegible] [illegible] di [illegible] pagate dalla Città per Cagione di S. Sebastiano.

VIII. Vol. C. 8 1572 18. 8bre [illegible] [illegible] [illegible]

59. 136 25 Luglio. Provisioni contro la peste.

d 137 6 Agosto. Patta di fare publica preci per 3 giorni per la felicità della Dominante e della Patria. —

XXXVII Vol. S. pa. 439. 1576 26 Luglio. — Lettere de' Provv.ri alla Sanità di Pirano, Grisignana, Cittanova, Umago, Cittadella, Capodistria, Isola, Muggia, Pirano, S. Dorotea, della Motta, di Torre, Portogruaro, di Treviso, con ordini de' Provveditori di Udine da Carte 50 a 472 ai Provveditori della Sanità in Udine. —

d. 145 25 Agosto. Relazione di morte occorsa in Pirano.

d 147 3° giorno che legione del morbo occorso nell'Ospitale Maggiore con cinque ammalati in tutto.

65 7 7bre Ritratto del Comun di Pirano

135v. 9. 7bre. Visita de' Provveditori ad Umago a Parenzo.

44 1. 8bre Visitazion a Rovigno di Cervo.

1 4. 8bre. Partenza in materia di Sanità contro una di Obrigo.

91.. 6. d° Inventario delle robbe del Padre Lorenzo ammalato nell'Ospitale con tutte le cose di Sanità.

15. 10 d°. Lettere de' Provveditori del Capitanio di Gradisca tutto a Carte 23; a Capodistria Fol. 33; a Cittadella Fol. 20.

410. 9. 9bre. Ritorno del Comun di Pirano alli Provveditori:

59. Com. 154. 1576. 8. 9bre. Visitazion alle Porte per ogni sera di peste. 1578. Si determinano due Cattedi per porta.

d 159 21. 8bre. Parte che i Provveditori alla Sanità abbiano autorità somma di provedere a salvezza della città nella custodia delle Porte e altro come più parlerà a suo Loco.

id. 164 14 Xbre. Visitazion alle Porte.

Tom. XI. Vol. B.B. fol. 30. t°. 1576. 10. 9bre. Maneggi de' Provveditori con distinzione de' segni che denno quelli che sono in lazzaretto e quei de' segni che denno gli ospitali.

XXXI Vol. S 100. 1576. Conto del Castellano della Sanità.

57 180. 1577. 28 Feb. Provvisioni per la buona custodia delle porte e
provisioni alle dette.

" 197 27 Marzo. Parte di non dimettere la custodia di pagare la rata imposta per
pagare i Custodi alle porte.

257. 19 Sbre [illegible] della Cappellania di S. Sebastiano della Torre vacante per
XXXVI Vol. C. 83. — 1577. 29 Marzo. Lettere del Vicelegato di Spoleto [illegible] la Sedia [illegible]
alli Provv.ri in Udine per oggetti di Sanità. [illegible] 16 Febbraio [illegible]
[illegible] della.

60 Ann. 202. — 1580. 24 Luglio. Parte di creare l'officio del Cancelliere di
Camera di Sanità.

XVI. Vol. S. 210. 1584. 25 Giugno. Relazione di Pasquino Rotti del viaggio fatto
in Carniola per oggetto di peste.

62. Ann. 55' 1585. 8 Sbre. Di creare Cancelliere alla Sanità Gio. Paolo Lucio.

63. 80. 1588. 24 xbre. Salario al Cancelliere e Fante.

5 XIV. Vol. S 123. 1588. Conto del Medico Deputato sopra le pestilenze
che regnarono in Friuli.

" 143 Altro del Medesimo

" 139 Altro del Medico Bernardino Locatelli.

" 145. Altro di Alvise Federico. Medico della Città di Udine [illegible] [illegible]
[illegible] [illegible]

63 Ann. 252. 1590 22. xbre. Parte di stabilire medici [illegible] Provveditori
a quarantene [illegible] Città.

65. 62. 1595. 11 Feb. Parte di riconfermare i Cancellieri di Camera mancando
il Cancelliere alla Sanità [illegible]

XXIX 166 144 1594. 25 Agosto. Catalogo de' luoghi sospetti spedito dal Magistrato
alla Sanità di Venezia al Luogotenente con altre attenzioni fatte nella Cancelleria di
Camera.

XIV Vol. S. 196. 1598. 9. Luglio. Relazione del Cancelliere della Sanità Gio. Batta Mandelstorno
fatta posta in Cappella a Pleggone per alla visita e consegna e divisione [illegible] [illegible]
da quei luoghi nel Friuli. [illegible] Pleggone [illegible] [illegible] [illegible]
e da lui in una cassetta [illegible] a Cappella [illegible]

66 Ann 34. 1598. 16 Luglio Lettera circolare della Sanità in 2 Lug.
di materia di oro

22. detto Sottoscritto soggetti a preghiere l'allegazione nel Consiglio
v. 37. delle Grazie a Sua Ecc. Nicolò Donado Provveditore alla Sanità.
per il porto della Sottoscritta Lettera di Ca.

" 40 31 Do. Licenza d'Autorità di Porto

" 42 15 Sbre Licenza per Provveditore Giovanni Cornaro e otto di Provveditori
dell'Infermi nei quattro Quartieri a cagione d'ammalati

" 48 26 Dr. Lettera alli Provv.ri sopra le operazioni fatte
dalle Cancellerie del L. T. al Luogotenente di Candia.

fol. 56. 14 Xbre. Parte che siano fatti i Capelli a cadauna delle porte
per la loro custodia.

XXIX act. 250. — 1598. 18 Xbre Ducale Lettera della Comunità
di Zante per la liberazione dal Contagio —

66. Ann 60 1599. 20 Genaro. Parte di noto per la liberazione della pena
imposta da Cancelle e pecuniaria Partitaria, come nel Catastico
Provveditori —

" 78 10 Luglio. Parte di far praticare Galeone per la liberazione dal Contagio
che ha attaccato il commercio a Candia, il quale Galeone
Orator per congratulazioni.

" 96. 25 Agosto. Lettera Ducale Lettera dei Dr. Orator di Duca 20. —

" 98 28 8bre. Licenza Cancelliere alla Sanità Rocco Carminati.

XXX act. 92. — 1601. 5 Febb. Licenza con obbligo la Fede alla Sanità
con due. 2. al mese.

66. Ann. 188. 1601. 28 Giugno Collegio a Provveditore alla Sanità e di destinarne
2190 tre Aulici a S. E. Nicolò Contarini Provveditore alla Sanità.

" 229. 1602. 26 Marzo. Si prega l'Allegazione a S. Andrea Giacomelli
Provveditore alla Sanità.

67. 24. 1603. 28 Maggio. Salario al Canc.re della Sanità

XIV. Vol. S. 154. 1605. 12. 9bre. Spese fatte ne' Castelli alle porte.

67. 228. 1606. 5 Agosto. 228. Patto di regolare S.S. Alvise Foscarini
Ambasciatore in Polonia segretario nel Collegio di Cassano per
prattiche di contagio

68. 179. 1610. 8 Genaio. Patto che i Provv.ri e Sopra Sanità debbano
dare in obligo di cauta e la Cancellaria tia d'avere

XXXV. a 880. 1613. 3 agosto. Proclama di osservare della Peste di S. Lorenzo
per la morte de' Provvisionati, dove abitava questa morbo da ripetersi ogni anno
con contagio

XXXVII. Vol. S. 212. — 1613 4 9bre Inventario de' Rastelli levati alle porte e dati in
custodia alli Contestabili.

69. Ann. 164. 1613. 6. 9bre. Si aggiungono 3 Provv.ri alla Sanità.

XXXIX. 166. 1622. 12 Febb. Si pagano i Capelli alle porte.

72. Ann. 144. 1623. 11. Marzo. Si approvano gratie fatte alle porte per ospedali
di peste.

D 151 24 Aprile. Si rinovano le Cancellate e Sbarre Casa Justiniane.

D. 216 1624. 9. Agosto. Si danno Duc. 15 al Canc.re Carminati.

XIV. Vol. S. fol. 80 1629. Consulto del Medico Diana sopra le Febri Maligne che
regnarono in d'anno e circa il modo di preservarsi.

85 Albero del Medico Carino.

89 Albero del Dragone. carbonchio a Cato 105.

74 Ann. 39. 1630. 3 Luglio. Polizza [illegible] 3 Bonadies [illegible]

XVI. Vol. S. 73. 1630. 2. Agosto. Contagio di varie persone [illegible]
sopra di un contagio vecchio Saccle [illegible] carte 254.

74 Ann. 45. 1630. 24. Agosto. Partito di fare elezione per un anno con [illegible]
[illegible] in Duomo per i Scrutinanti di porre onde [illegible]
[illegible] e [illegible] [illegible] [illegible] [illegible]

XXXVII. Vol. S. 384. – 1630 a 8 Dec. Relazione [illegible] di un contagio
in Portogruaro.

74 Ann. 89. 1630 a 8 Dec. Provv.ni alla Sanità. [illegible]

XXXVII. Vol. S. fol 181. 1631. 28 Feb. Capitolo del Consiglio di Venezia dal 15 [illegible]
Sane, in materia di Sanità.

74 Ann 89. 1631. 26 Maggio. Parte di Consiglio, che [illegible] Provv.ri
[illegible] [illegible] [illegible] [illegible]
" 94 [illegible] Parte di prender anno [illegible] [illegible]
[illegible] [illegible] [illegible]

XLII Ant 96 1631 28 Agosto Proclama per una Provvisione di ringraziamento
per la liberazione della città dalla peste data [illegible]

103 20. 9bre Nella [illegible] per la [illegible] di Venezia per 21 giorni

155. 1632. 3. Dec. Provvisione e rendimento di grazie per la [illegible]
della città dalla peste.

78 Ann. 92. 1646. 30 Luglio Parte di Senato in Corpo Filato. Dec. 255.
L. 4. 6. per peso [illegible]

" 96 24 detto Senato Cancellier Simon Paderno per la consegna del
Capomanti. 22 Ott. Tom. XLVII. Ant. fol 189.

81. Ann. 91. 1656. 9 Luglio. Senato [illegible] Provveditor [illegible]
[illegible]

" 159 1. Febr. Nella Convocazione Straordinario Sup[illegible] del Cancelliere
alla Santa [illegible] Nicolò Bergamino per avere la Stanza dell'Ufficio
di Sanità [illegible] porta [illegible] di S. Giovanni, e la materia di Decreto
al Consiglio.

53 Ann. 135. 1662. 9 Febr. Fede del Rifiuto dato à [illegible] di
$ 10 a quando sono stipendi di $ 30. — Sentenza [illegible]
no al fol. 136.

D. 170 1663. 3 Magg. Viaggio Siena [illegible] Orsino Sforza, per
riunirsi del Padrino.

Guida 154. 1666. 19 Genajo. Si approvano spese per [illegible]
Giunta Sanità, con riserva del rifondimento dagl'altri corpi.

D 154 1666 26 Feb. Per la redazione di Pier Vit. Negra la Stanza
sotto l'orologio con salario [illegible] di $ 20 e con obbligo di conta-
dina in Pubblico Pennelli [illegible] 4.

XIV. Vol. S. 1666. 2. Febr. Sentenza del Provveditore [illegible] Pari [illegible] per Uffizi
fol. 218. di Sanità [illegible] dalla [illegible] Fiscal [illegible]
[illegible] — [illegible] 1668 —

XVI Vol S 194. 1668. 8 Gennajo. Reggimento Uffizi di Sanità in Padova
e Luoghi vicini. [illegible]

XIV Vol. C. 218 1668 2 Febr. Sentenza del Provveditore [illegible] Città, [illegible]
[illegible] Città di Venezia [illegible] Fiscale [illegible] che non hanno
tenuta spesa di Sanità [illegible]

XVI. Vol. S. 155. 1679. 29 Agosto. Mandato Giorgio del L. T. o Uffizi
veditori Uffizi, Soggetti nella Stato [illegible] e Adriatico;
dal fol. 219 — 239.

Peggiano 42 1649. 5 Febr. Si [illegible] Audienza S. Nicolò Corner, Provv.
alla Sanità:

D. 148 21. D. Recognizione di L. 10 [illegible] Giurisdizioni [illegible] Feder.

D. 206 1680. 28 Febr. Audienza S.S. Pietro Contarini Provv.
alla Sanità:

XIV. Vol. S. 109. 1681. 12 Febr. Decreto del Senato per Uffizi di Sanità
[illegible] altro 13 Marzo (Vol. 106) [illegible]
Luogo in Veglia, [illegible] Padova, [illegible]
Simile nel Tomo XV. Vol. S. fol. 88. — Simile del 13 Marzo nel
Tomo XXI. Vol. M. fol. 135.

[illegible] per [illegible] [illegible] [illegible]

90 Gen. 88 1681. 4 Ottobre Bilancj del Cancelliere alla Sanità [illegible]

90. 137. 1682. 22. Luglio. Capitolato. Che [illegible] Spongano [illegible] con [illegible] Bartolomeo Brunelletto

id 140 S. [illegible] Archivio a S.S. Domenico Mancinyo Prov.le della Sa. [illegible]

XIV Vol S. 3 3-16. 1682 [illegible] Spongano Proclama del Prov.re [illegible] custodia delle Porte Sindi Tom XL Vol. S. 21-85.

LXII Ant. 337. 1682-24 Giugno. Decreto contro Bettonico di Taggio che rimbarca andare in quarantena alle porte, [illegible] Decreto del L.T.

id 342 29.no Proclama per Processione alle Grazie e Tridduo in Duomo p.r oggetto di pestilenza. Cancelliere Cristoforo

90 Gen. 148. 1682-17. Luglio Ricognizione e [illegible] Vendari Cancelliere per [illegible]

id. 176 1682 19. Agosto. Nuova ordine per l'elezione de' Priori di Torri alla Sanità e loro durata in carica.

XIV. Vol S. 220 — 1682. 10 Sbre Decreto del Senato per spedizione Caggi di Soldati a cavallo etc, con [illegible] dell'Provveditore [illegible] di S. Lorenzo e Molfetta come separate non [illegible] obligate a concorrere colla Patria, ma e contra [illegible] [illegible] pretender [illegible]

XVI. Vol S. 266 — 1683. 16 Giugno. Notte del Cognome trasmesso alle porte per [illegible] Ruffelli. —

fol. 246. Lettera del Prov. di Cividale che notifica l'apertura de' Passi.

LXIII. Ant 128. 1683. 15 Luglio. Proclama per [illegible] alle Grazie per la Celebrazione dei [illegible] di ringraziamento.

LXVI. Ant. 134 — 1689. 21 Luglio. Decreto del Canc.re della Sanità posto in vedere a uso di Studio a Notaro Collegiato la stanza sotto l'Orologio in [illegible] piano della città.

93 Ap. 119. 1691. 2. Sbre. Archivio a S.S. Leonardo Mancinyo Prov.le della Sanità?

XVI-Vol.S. 112. 1692. — Capitoli del Magistrato sulla Sanità da osservarsi nei Lazzaretti.

D. 166-175 Spese fatte dalla Com.tà di Montalione del 1692 in poi, con intervenzione della Città per il pagamento del Medico.

" 240 1693. 10 Luglio. Saggio di Lauda dell'Collegio de' XX Savj di Lodevole del L.T. 13. Xbre 1691 a favore della città e contro la Contrada per spese di Sanità.

LXX ant. 11 1700. 6. Feb. S. Corrado Cancelliere Maggiore di Provvisionario paga 4 per la stanza del Collegio

XV. Vol. S. 4. 1700 18 Feb. Lettere di Provveditore a Gorgi e Cividale e risposta.

96 ter. 177. 1701 11. Gennajo Sicura Cancelliere Ba Bonaventura Brunelleschi. —

D. 184 1701. 3 Marzo Autorizza S.E. Giovanni Dolfin Prov.r alla Sanità.

97. 22 1702. 29 Marzo. Di accordare al Cancelliere L. 24.

" 34. 22 Maggio. L'approva Spesa a Pier Agnese Cadaveria?

98. 253. 1704. 23 Xbre. Si approvano Spese di Sanità.

LXXVII. ant. 56. 1708. 31 Marzo. Si assegna Stipendio all'Aiutante alla Porta di Postolle all'introduzione di merci. — Si C.a della cosa 19 Feb. 1709. (Vol. 107).

99. - 3. 1709. 19 Giugno e 1710 28 Feb. Provvisione al Cancelliere di Santità Francesco Brunelleschi. Si ordina il suo salario da Duc. 12 a 8.

" 200 1710. 23 Agosto. Si dei Provveditori assegnare la carica da Sei Giovani di Mantua.

D. 224 26 Xbre. Si C. Bonarelli Maria rinuncia la carica di Provveditore

LXXIII ant. 2. 1711 15 Gen. Per le ridizione de' Provveditori si assegna l'assistenza degli Ufficiali.

XXXVII. Vol. S. 397. 1711. 24 Genajo. Destinazione di Francesco Fiorentini alla Custodia delle porte a luogo de' partitanti in Unione con decreto 1712. 20 Xbre e 26 Feb. uno a carte 397.

100 Ca. 1711. 29 Apr. e 29 Magg.o 1711. Rinunzia del Cancelliere.

XV. Vol. S. 103. — 1711. 16 Dec. Informazione di Stat Vicar. Contarini circa il morbo de' Boui.

LXXXIII. act. 31. 1712. 31 Marzo. S'elegge Vicecancelliere della Sanità Ponzoni Secondo.

D. 147 1712. 24 Xbre. Aviso a S.G. Francesco Girolami Priore della Sanità.

XXXIX. Vol. S. 38. 1712. 9 Xbre Commissione de' Provveditori a Verona Peste nel Lazzaretto ove in alloggi.

XV. Vol. S. 28. 1712. 14. Xbre. Decreto del Senato di elezione di Provveditori in Friuli e autorevole per i rispetti di peste con l'assenza di Ribeyrolles.

D. 26 Soldo del Provveditore circa il Governo alloggio e Decreto del Senato. (Vol. 27.)

XIV. Vol. S. 47. — 1713. 19 Gen. Mia. Dato del Prior.e alla Sanità contro il Castellano abitante in Udine, che debba andar alla custodia delle Porte facendo solamente a lui il comando a' Castellani.

" 48. Decreto del medesimo che non intende pregiudicare all'autorità della città, o del suo Officio di Sanità. Vedi Carteggio a c. 50, 52, 54.

D. 50. ordine della esazione delle Regenze e stando fuori il Capello.

L XXVII. act. 135 1713. 21 Genajo. Rinunzia del V. Cancelliere Secondo.

D 136 17 Feb. Si destina ducato allo Deputato alle Fed.e delle Arzon.i Provv.i

24. Magg.o Rinunzia del Canc. Bonmaleffa.

D 89 28 Aprile. Soprastare per ogni Caso de' Triputi a Spalato con proclama del 1. Maggio.

LXXIII. ad. 184. S.R. : Provveditore alla Sanità, la guardia con

100 Ann. 179. 1713. 5. 9bre. Parte che i Prov.ri non possino rimunerare in genere

Duc. 25.

LXXIII. 186. 1713. 20. 9bre. Foglio della detta S.C. il Provveditore

" 187 fugitivi dari con bando in contumacia a S. Gottardo pagina 6. Ministri

" 189 22 d. decreto se ammette l'Ebreo, condita a Trieste.

" 190. 30 d.° Tariffa alterata Deputati e Provedit.r approvata da S.E.

" 193 22. 8bre. Audienza S.E. Nicolò Foscarini nuovo Provveditore

XXXIX. Vol. S. 22. 1714. 1 Giugno. Terminazione del Magistrato alla Sanità

di liberare i pratici che erano

101. Ann. 44. 1714. 18 Agosto. Parte che alli Ecc.mi Provveditori in Dalmazia non si prestino alloggio o spesa alcuna stante le Commissioni con Leggi rivengono

XV. Vol. S. 40. 1714. 20 Agosto. Decreto del C.I.T. per erezione della Linea con Capitoli e pesi di ineligia in aderenza alla Parte del Magistrato di Sanità ecc.

" 68 25 d. Terminazione di pesce di oliva mezzo Prov.r nella Patente

101. Ann 63. 5. 9bre Audienza S.E. Antonio Nani Prov.r alla Sanità.

XL Vol. S. 11 n.s. 9bre Lettera del Prov.r che si trova ammalato. e Lazzaretto, ma vuole

carte fino alla 16.

XV. Vol. S. 230. 1715. 20 Gennaio Decreto dell'Ecc.mo Provveditor in contraddittorio Giudizio, che la Città,

fino a 251. Terra e Contadinanza non siano tenute a spese che fanno. Lungo Ragionamento

di Giurisdizione di Padova e Sacrogmano

XXXIX Vol. S. 38. 4. Giugno. Terminazione del Magistrato sopra esame di Lazzaretto,

" 30. 31 Altra per Lazzaretto in Marsiglia e Provenza

" 27. 8bre. Audienza S.E. Giovanni Priuli Provveditor alla Sanità.

XV. Vol. S. 261. 1716 24 Giugno Terminazione del Magistrato alla Sanità sopra

la contumacia de' soggetti nella Germania

XV. Vol. S. 29. Istruzione Informazione data dal Provveditore al Prov.r in materia

di Linea

1716.

XIV. Vol. S. 258 19 luglio. Commissione [illegible] [illegible] dalla Giunta.

10 Ann. 136. 14. 9bre. Rescrizione al Cancelliere di Dno. 10 al mese per il Sermento de' pesci.

4XXIV. Act. 11. 17 Dic. La Città paga spese per stampe per Sanità

XIV. Vol. S. 264. 7. 9bre. Decreto del Magistrato di Venezia per la descrizione dei patti a favore de' Rotelli ancora confini.

XV. Vol. S. 108. — 1718. 21. xbre. Proclama del L. T. in materia d'Annona Licenza in Aspetto d'Epidemia.

Ton T. Vol. F. 67. 1719 6 Maggio Lettera del Magistrato Veneto di Lode ai Pub. Rett. di Udine.

Ex 1718 23. xbre Si spedisce spada di Dno. 12. ad un Officiale Cadetto 3 entro a Spalato e Gradisca.

103. Ann. 119. 1721. 13. 9bre. Spesa di L. 31 date al Chirurgo Parom. per operazione d'un cadavere.

" 121 Spedizione del Cancelliere per due Libri istituiti per la notificazione de' nati e de' morti.

J 145 1722. 28 Marzo. Si dano D. 8 al detto Parom per operazione d'un cadavere

LXX Act. 246. 1722. 30 Maggio Spesa di Sanità

104 Ann. 88. 1724. 30 Marzo. Si dà facoltà ai Deputati di spendere l'occorrente nell'oggetto di mal contagioso nella Valle di Cima Tura e altri luoghi.

105 Ann. 132 1729. 19. 9bre. Si nomina Cancelliere della Sanità Girolamo Camelli.

Fob XIV. Vol. S. 66. 1730. 14 xbre. Decreto del L. T. per la formazione di Processo a Predolin a spese de' stessi coloni.

106. Aa 102. Informazioni di stato di tutta la materia di Sanità.
" 108 Lettere contro detta persona.
" 109 Informazioni del L. T. sulle contese tra la città e la Patria,
in materia di Sanità.

" 124 1731 29 Gennaio L'aggravio posto di L. 100 per il Magno della città e della Patria fatto dal Podestà Vicenzetti ad uso de' Provveditori di Sanità.

" 168. 22. Agosto. S. provvisione spesa per altro di legni a Magno.

" 182. 12. Ott. Si [illegible] Commissione del Magno Pasqua Zapparo Zapparo delle Boccarie. e di [illegible] spese di Sanità.

XV. Vol S 78. 24. Ott. Decreto de' Provveditori alla Sanità che a legge soggetto a pena di Fede:

" 114. Proclama per il libro de' Vini de' Vetri.

104. Aa 11. 1732. Spesa per Provvisioni.

XV. Vol. S-no 1732. 18 Aprile. Stampa del Magistrato alla Sanità [illegible] il Conservatore ad il Conservatore.
il modo di conservare l'Epidemia ne' Bovini, di preservarli e ripararli:
[illegible]

104. 63 1732. 23 Ott. Spesa di Sanità.

XXXI. Vol. S. 58 24 Ott. Idem

107 Aa 178. 1734. 9 Feb. Spesa per Viaggio Palma de' Provveditori alla Sanità.

XVI. Vol S. 16. 1734. 29 Marzo Terminazione del Magistrato alla Sanità in proposito de' Provveditori alla Sanità, con approvazione e Lettera del medesimo di Carte 1 a 38.

XV. Vol. S. 231. 1736. 5 Nov. Term. del Magistr. Veneto. Magno Commissario del N. Bovini. [illegible] Bando di [illegible] nelle stalle di Fiume, [illegible]

XVII. Vol S 182 1733 / 18 Gennaio Appellazione della Deputata della Patria all'Eccellentissimo da Proclami e Lettere a favore della città e suo Officio, con documenti come nella Stampa di Carte 206.

XVIII. Vol. C. 301. 1737. 24 Ott. Sentenza del L. T. de' Provveditori contro [illegible] Parastato Cancelliere di Fagagna per [illegible] [illegible] [illegible]

XV. Vol. S. 27 1/4 482. 1738. 22. [illegible] Lettera degli Deputati della Comunità alla Città, perchè come Comunisti [illegible] alla Carta Padova a Venezia, con risposta ad.

109 doc. 116. 1739. 13 Luglio. Ducale a S. E. Marcantonio Dolfin Pro alla Sanità.

XV Vol. S 209. 1740 20 Maggio. Legge di Andrea Alguni Cancelliere della Patria contro Cavalli e sue offese di Sanità.

109. — 181. 1742. 8 agosto. Regolo di once 60 d'argento al Co. Carlo Civitelli Presidente alla custodia del Cardinal Collonig in Padova.

XV. Vol. S. 154 Spese di Sanità del Com. di Montalban dal 1737 in poi in Collegio del L. T. 10. Spiegamento in Vergo.

XXXIX. Vol. S. 24 — 30 Febr. Com. del Magistr. alla Com.tà di Cologna de' pagli.

XV. Vol. S. 7. 1741. 25 Maggio. Decreto del L. T. che 6 3 corpi passino l'impiego in materia di Sanità del Scontro e Cassiere della Cavalleria e del Cancelliere della Patria

XII. Vol. C. 126. 1742. 20 Maggio. Spese nella Cancelleria Criminale di Cividale della Cavalleria per Spese di Sanità?

LXXXI. Act. 10. — 1743. 12 Feb. Cancelliere [illegible] Vittor Organo.

XV. Vol. S. 191. 185—281. Carte [illegible] pendenti in materia di Sanità contro C. Portesa e Cavalleria?

XIV. Vol. S. 196. 1745. 12 Giugno. Decreto del Senato sopra la Cassa del Magistrato di Sanità?

III. doc. 119. 1745. 16 Feb. L'aggravamento spese nel consiglio inerente della causa con la Cavalleria per Spese di Sanità?

LXXXII. 256. 1748. 10 Febbr. Rinunzia del Cane. Cavalli e nomina di Girolamo Manchia.

XXXIX. Vol. S. fol. 42. 1750. 9 Marzo. Inventario delle carte, attinenze di detto Magistrato di Sanità consegnate dal Nobile ad Nugarini [illegible] mento Cavaliere il 24 Febbraio.

113.da.47. 1756 28 8bre. Lettera circolare in materia di Sanità;

XXXIX Vol.S.14.— Lettera del Magistrato alla Sanità [illegible] circolare in Borini.

XLI Vol.S. 92.22 9bre. Decreto del Prov.re Vicario di Ozzia due volte alla settimana.

LXXXIII Cart. Ad 130 — 24 9bre Ordinanza del Prov.re Vicario Cadeo. Manoscritti.

XLI.Vol.S.98. 1757. 7. Agosto. Lettera in materia di Sanità

Vol.S.99. 15.xbre. Proclama di espulsione dalla città di quelli [illegible] Borini.

113.num.213. 1752. 13 Maggio. Spesa nel viaggio di Provveditori, Protomedico e Cancelliere a Trieste per affari di Sanità.

XLI.Vol.S.88. 1752 15 9bre. Proclama del L. T. in riconoscimento [illegible] Magistrato Sanità e circolare [illegible] principio ad osservarsi dagli animali Borini.

77. 1755. 13 Agosto. Lettera del Magistr. per l'erezione di rastelli per i Borini. Proclama 26 9bre - Vol.80.

Tom XI. Vol.B.B. 1757. 20 Agosto. Lettere del Magistr. alla Sanità [illegible] Prov.re Vicario Protomedico, il Cancelliere e [illegible] Sanità [illegible] Borini.

D 24 23.xbre. Erezione di rastelli al confine del Friuli per espedirsi nel Borini

id. 19.18. Proclama col metodo usarsi [illegible] Sanità.

id. 19.1758 13 Marzo Proclama del L. T. [illegible] precedenti [illegible]

25 29 Agosto. Proclama per [illegible] Borini.

id. 21 Giugno. Proclama del L. T. con metodo [illegible] modo di condurre, curare e preservare gli animali Borini nel [illegible] detto Canone volante.

Fac. Ver. VVV. 94. 1765. 14. 9bre. Il Tesoriere Maggiore in Polizza ducati 18
L. F. mobile indebitezza —

F 36. V 222. 1767. 22 Maggio. Viene rimesso [illegible] Decreto
Reale di Vostra Maestà per spedir Sanità. Vedi Mss di A. R. F. 37 fo 66.

Leg. Gen
119 Gen. 1768. 8 Agosto. Rif. di Decreto dei Deputati di Sanità e Spese di
A-142. di malattie nel Principato di Salerno —

Fon. 48 Vol. F. F. 1769. 15. 9bre. Decreto del D. Tesoriere della Separata
Fol. 129. dentro all'inserto del Vajuolo due de' Provveditori di Sanità
fol. 130. della Città, Patrone Contadine pagabili a Spese
Mandato della detta al D. Tesoriere di Separata
pagamento dell'inserto.

" 132 1769. 16 Xbre. Lettera del Magistrato di Sanità che ordina
gono di pubblico aggradimento verso il D. Tesoriere di Sanità per l'esi
guito inserto e ordina ogni spesa in detto Decreto dal Protomedico
e incaricano il D. T. di pagare mandati spedienti per [illegible]
modi di continuare [illegible] e di spedire nota delle persone
[illegible] eseguita.

Modan. 54 · 1770. 1 Feb. Ordina la spesa di d. 35.68.13 contratta col
mezzo de' Provveditori alla Sanità per l'inserto del Vajuolo.

Fon. 48. Vol. 113 1770 8 Agosto. Decreto [illegible] Tesoriere di Separata
Polizza della Cassa dell'Ospizio. — 1770 18 Agosto.
fol 137 Ordine [illegible] capitale somma alle [illegible]

87. Art - Vol. F. 1770. 20 Agosto. [illegible] Tesoriere [illegible]
delle spezierie.

120 Mon 98. 1770 [illegible] Ordine di d. 484 per [illegible]
244 per la visita delle Spezierie.

Copia di lettera del Sig. Ministro Imperiale Conte Stahremberg
spedita da Gorizia li 30 Luglio 1813.

Tutto ciò succesto contiene quì sotto quanti siano morti
in Gorizia dalli 24 Luglio sino li 30 detto e
copia del m. R. G. Regente, qual di giorno in giorno va
aggiungendo, p.

Nella casa vecchia di n.° 1
Nella detta nuova n.° 4
Nella Casa del Conte Strassoldo nella Corte di sotto n.° 4
Nella Casa del Cubino nel Borgo Nuovo n.° 2
Nel Luogo detto Corte de' SS. Benedettini n.° 1
Nella Casa del Soldato Quirino n.° 1
Nella Casa della Principessa Vedova n.° 3
Nella Contrada di S. Giovanni n.° 2
Nella Stalla del Co. d'Attimis in Corte di sopra n.° 1
Nel Borgo Nuovo una Donna in Strada n.° 1
Nel Borgo Nuovo non è più alcuno rimasto.
Una Figlia della Giovane Vedova ed una Cameriera
della Baronessa Pittoni sono anche morte.
Nel Borgo del Corno dal Rio di S. Giovanni
Sotto sino all'ultimo Luogo inclusivamente sono
morti n.° 43.

Fini sono morti n.° 5
Fini sono morti n.° 13
Fini 23 sono morti n.° 11

Sono rimasti in Lazzaretto n.° 12.
Nell'istesso sono ristabiliti n.° 19.
Fini 25 è morto il Figliuolino nel Lazzaretto n.° 1
Fini 26 non è morto alcuno
Fini 27 nel Borgo del Corno sono morti n.° 3
Fini 28 non è morto alcuno
Fini 29 non è morto alcuno
Fini 30 Un soldato nel Lazzaretto n.° 1

Copia di particolar Lettera scritta da Gradisca dal S. Paolo Chierico del dì 24 Luglio 1616.

Il male à Goritia di già tentine, e tutta la Città, e Villa ne sta di peggio: partirò ne morirono otto, Mercordì tredici, Giovedì undici, Venerdì tre, e Sabbato otto. Ottanta sono i Cadaveri. Il Padre Romano Cappellano, ch'era ne l'Hospitale è morto, et il suo compagno stà male. Il Chirurgico fù lo di nostri Ant.o è morto. Seppelliano di notte, e la Città dimi hanno à forza cava... tutto il Fortè; e l'uno ch'era uscita il P. Rettore da Gradisca in Goritia. I Padri Giuliti hanno dato cinquanta Persone di Fortè, e due Botte di Vino, il P. Cav. Benzoni cento P.ti di Fortè, e dui Botte di Vino, la P. Cav. Rabatta cinquanta P.ti, e tre Botte di Vino. I Cadaveri stanno insepolti ch'è Bo, niuno hanno, non hanno calcina di sepelirli, ne legni da sepelirli, Il male sono stivali, carbonchi, Petecchie negre e cinadure di corpo. A Versoiba morì il Nipote del P. Baron Pathich, et esso hora ha la peste in una guancia. A Gradisca non è, ma ben ch'è certi Casali vicini di là del fiume Vipau, li quali sono stati circondati dal P. Cav. Pietro Strobelo. In Goritia non hanno Medici, che visitano, solo che il Candido, che cognosce la Strada le dimanda del loro stato, e gli dice otto hanno da Cena. Chirurgici non hanno che voglino venir di qui se li mandara, hanno li 3000 fiorini trecento Staro di Formento

Vedi D. 255. 1758. 12 Luglio. Decreto del L.T. [illegible] Commissione del Magistrato Sanità [illegible] Sanità [illegible] Palma [illegible] Bovino.

XVIII. 161 VV 89. 1721. 24 Xbre. Contiene la visita [illegible] Parlamento per Peste di Sanità dall'anno 1679 sino 1716. con [illegible] Atti respettivamente da [illegible] Bovino [illegible]

51 19. 1721 29 Xbre. Lettera del Capitano della Comunità di Bovino [illegible] della città per [illegible] Peste [illegible] Comunità.

" 20 1734 20 Marzo Terminazione del [illegible] Magistrato alla Sanità [illegible] Bovino [illegible] Patrone [illegible] Cancelliere dell'Officio.

" 21 e 31. 1735. — Carte [illegible] Sanità.

" 41. 1747 26 Xbre. Decreto del Sacro [illegible] Sanità per [illegible] Palma [illegible] Sanità per [illegible] Bovino.

13. Xbre. Rescritto del L.T. [illegible] Sanità per [illegible] Bovino.

" 51. 1747. Informazione del metodo preservativo del Magistrato alla Sanità per [illegible] Bovino [illegible] Bovino.

Falcon, Bolzano e Cavalla 1749. 8 agosto. Obbligazione [illegible] Magistrato [illegible] Bovino [illegible] Bovino.

D. 55 1754 9 Aprile. Lettera del Magistrato al L.T. [illegible] Sanità [illegible] Palma.

esq. Sanità [illegible] Bovino a Palma.

" 59 1757. 16 Xbre. Metodo di medicare i bovini, [illegible] Bovino per la [illegible] Bovino [illegible] Bovino.

" 62 1754-24 Maggio. Lettera del Magistrato [illegible] Bovino [illegible] Bovino.

66. Carteggio col Marchese per [illegible] Bovino [illegible] Sanità.

Tom. XII Vol. 00 – 132. 1758 20 xbre Parlamento dell'Eccellenza de' Governi.
fol. [illegible].

T. XI Vol. N.N. 63 1759. 3 dicembre. Copertina delle fedi pertinenti per l'epidemia dei Bovini.

100. Arm. 191. 1759 13 7bre. Lettera di Francesco Sforza Cajetano per l'epidemia di Bovini.

Tom. XI. N.N. 256. 1759. 19. 9bre. Parlamento per la cura e preservazione de' Bovini, e altre a c. 248, 279, 280.

XVII. Vol. 92. 1760. 30 aprile. Decreto del Senato che dell'Ecc.ma Pubblica Sanità alla Sanità per l'epidemia de' Bovini
fol. 26.

XVIII. Vol. VV. 69. 1760. 10. 9bre. Catasto della Specie Bovina.

117. Arm. 1762. 28 Maggio Sicura cancelleria a Ill.ma Sanità S.A.R.ta Maggiorini in luogo di Zeno per de Grandi.

T. III, Vol. XXX. fol. 134 — 1724. di marzi 15 8bre — Capitolare stampato per la Ducale Direzione del Pubblico Lazzaretto. — fol. 135. Regole e Discipline di Sanità dell'anno 1760. —

EEE. Tom. XXVI 1761. 5 Agosto. Per Dispaccio di Eccellenza ne' casi in cui Bovini
fol. 131. invasati.

id. 129. 1762. 10. Aprile. Modo di curare il male de' Bovini, preservativo e cura.
id. 12. 9bre. Idem. a p. 132. —

Tom. III. Vol XXX. 30. 1763. 25 agosto. Il Senato di Milano all'Illustre Podestà di Pizzighettone di Lodi e Territorio di Mantovana. — alle Epizoozie
118 Arm. 37. 1763. 3. 9bre. Deputati di Udine Collegio la Facoltà di far le Spezzazioni per la Sanità.

Tom. M.M.M. Vol. 32 f. 86. —
1763. 30. 9bre. — Il Generale di Terra Ferma Provveditore alla Sanità il Co. Francesco di Bonneval per i Coloni e ville di S. Pietro Cattedrale nel Territorio di Montolone per l'Epizoozia. —

L.L.L. VII. 31. Il Generale di Palma Provveditore Commissario Straordinario alla Epizoozia.

Vedi Scolture e Spezierea nel Volume
Estratto dagli Annali della Città di Udine

[illegible] numero di 120 [illegible]

[illegible] amore [illegible] la sua Patria [illegible] la quale dopo Dio Ottimo Massimo deve [illegible] ai figliuoli, agli amici et a Tutte [illegible] che [illegible] de la carità et [illegible] [illegible] Patria, [illegible] et prestare [illegible] Nobile [illegible] [illegible] [illegible]

1558. 20 Agosto Luca Schiavo Polverone del Legname Mandamento di Merate provincia
dell. XVIII. . . Giacobbe Legnami una Fornace in Fontana Vecchia con il Legname da Fuoco
Gio Batta Tolnago di detta Città di Padova e da pagarsi. Li Venerandi
Due. 10 per Fornace. — Obligandosi, e Giurando altri Due sia finita.
Vol. D. XII pag. 124. Sebbene fosse in Pegno da Reciprocamente, ipotecate alla garanzia di Lire
come da Obligati e Giurando negli Anni 1556 e 57 Mille in somma ottima
di Lire 49118:17:6 due di 15 Giugno 1556 al 19 Maggio 1557
che se ne fa detta patta. —
Non ostante di ogni altro pegno che non si trovi ipotecato. Con ancora
per atto Giurato Città per Obligato ad ogni Requisizione, Lire
Lire 12300.

debbano quelle osservate dalle altre in esse descritte et descritte con l'ordine della Santità, per debita osservanza per ultimo Castello si devenia in caso di rispetto all'emende di tutte le come le fatte di quelle degli Ebrei.

— 27. Giugno. Si creano per avv. del Consiglio Duc. 300 dal Monte di pietà da darsi ai poveri.

27. aprile. Si consegna alla S. Giulio di Stroppiana d., S. Francesco Giuliano d.a e Matteo Fiorino, Satrini del Sa... Stato per trascrivere gli Ebrei della città.

9. Giugno. Si consegna alla S. Giulio ... copia di quello stesso Bando. Consiglio ordinato la città l'intenda osservato letteralmente che mai in alcun tempo di estero non si debbano ricettare, ne introdurre in questa città alcun Ebreo ad habitare, fermare, negotiare per alcuna via o viaggio che dir si possa, sotto pena a quelli che proponessero in contrario d'esser privi dell'officio che havessero et de Duc. 100 et che la presente parte non si possi sospendere, limitare in alcun.

= Fu proposta la prima volta.

26 Luglio. Nel Consiglio detto domani da doppo 17 hor. d'estate circa che si concorra, letta la comedia colla condizione de ritornarsi, siano tenuti nelli primi 75 giorni del mese astenersi da ogni pratica e stile mercantile, ne alcun commercio e non comperando robe di valuta, con licenza del L. T. portarsi ovunque, però non dentro li Stati ne non passati gl'altri 15 giorni del mese, il quale passato possino ritornare l'andare fatto a Venezia.

Stesa che questa si mandi al Luogotenente una lettera esortatoria, di dette in ... due fatti più Ebrei abbruciare le robe della persona che non ... non la riporterà il morbo, come si è visto a Venezia.

ultimo Luglio. Si dispera il luogo del Lazzaretto per l'infezione di robe degli Ebrei.

30 agosto. Sono eletti Deputati.

dell'aggiunta
D. Francesco Grazioni d.r
D. Giuseppe Fabrizio d.r
S. Leandro Emiliano

D. Alessandro Stefano d.r
D. Gerolamo di Montagnano d.r
S. Luigi di Belgrado
S. Faustino di Stroppiana
S. Giacomo de Casali di Cortona
S. Francesco Stefano
S. Giovanni Sotto.

Summa ... dell'Officio della Sanità

1556. Bilancia ... Alessandro ... Stucco di carta.

12 Giugno ... Vendolino Ebreo in multa

13 Agosto ... Sangonio Banchiere ...

19 Ott. ... Maria ... Marco Ebreo in multa.

21 Ott. ... Sig. ... Cappello ... bando ...

per anno ... del 100.

24 Dic. ... Barbieri ... Lucca ... bando ...

... Cappello ... anni ...

Catalogo ... Officio ... Giorni

60 ... Spese ...

... bando ...

1572 2056. ... Vino ... Sanità ... Cappello ... Dic.

... Città ... Pisa ... Cristo ... Cappello ... Sig. ... Domenico ... Pisano ... Cappello ... Sig. ... Domenico ... Pisano ... Città ... Pisa ... Città ... Pisa ... Sig. ... Cappello ... Città ... Pisa ... Città ... Pisa ... Città ... Pisa

[illegible] della Comunità [illegible] Brescia [illegible]
[illegible] Deputati [illegible] Vicenza [illegible]
[illegible] Signori del Sudetto [illegible]
[illegible]

Che sia data ordine per le Chiese et Monasterij tutti delli Ven. Frati et Monache, come del Rev. Clero di questa Città, che in le orationi loro ogni giorno vicendevolmente debbano al Signor Iddio et humilmente supplichino, con divini Laudi, per la salute dell'Inclita Città di Venetia et della nostra, di Udine, et generalmente per tutto lo Stato del Ser.mo Dominio, con estendersi le Letanie et altre orationi. —

Che si serrino tutte le porte della città, cioè Porta di Mestre, di Malghera, di Fusina et all'altre si spezzino li ponti, per poter più facilmente tenir addietro quelli che venissero infetti, con la osservatione della Sanità, che si fanno alle porte delli Lazzaretti della Sanità d'ogni sorte, et che niuna persona pregiudicata da qualsivoglia Porta altro, che quelle del contagio, le quali tutte siano ben custodite, et vigilantemente guardate, et che niuno ardisca, sotto pena di esser impiccato alla medesima, di levare, o far levare alcuna scritta, che sarà posta alle porte, et contro quelli che contravenissero si proceda con ogni attentione.

Che sia dato ordine, che niuno, sotto la pena da Venetia sotto lunghi di Commissione, ardisca, o presuma per altra porta, che per quella di Fusina, et dall'altra sia commesso, che debbano, mancando alla Porta di Mestre, che è più vicina, et altri luoghi più sospetti.

Che non si lasci entrare, per qualunque via, alcuna Cavalli infetti, ò sospetti di Sanità, ma siano subito ributtati, et appo di detti per li Rappresentanti Sig. Provv.i, o alcuno di essi, giornalmente habbino ad haver diligente cura, che niuno [illegible] [illegible] [illegible]

1576. 21. 8bre [illegible]

[illegible]

T. XI. B/B 1576. adì 10 Settembre [illegible]

Della Magn.ca Città di Udene

Segni di quelli che hanno [illegible]

La faccia di [illegible]
Pallidezza [illegible]
di bianchezza di fuoco
la bocca amara
Lett.gia [illegible]
La lingua [illegible]
Sete [illegible]
[illegible]
[illegible]
[illegible]

Segni delli già oppressati

[illegible]
[illegible]
[illegible]

Anno 1596.

8. Sept. 1596. In Magn. Conventione ubi Magn. Dns Deputatis proponebatur [illegible]
omnium [illegible] Magnif. dentur [illegible] ut ob [illegible] non adjuvarint [illegible]
Cum D. Josephi Duciani medici physici alias stipendiati Magn. Communitatis [illegible]
qui in hac pernitiosa pestis contagione, dum alijs prodesse satagit - [illegible]
commodum neglexit. Quapropter a reliquorum amplitudine [illegible]
contendit, tam ibi impensa accepit, [illegible] ut illum
Magnif. pro ultimo trimestri anni presentis cum mensis instantis finiturus
integrum, tam in alijs quam [illegible] ultra stipendium Magn. Magnif. annui
stipendij non superexcrescit.

1570. 7 Octobris. Dixit [illegible]
[illegible]
[illegible]
[

de ogni cattiva strage al fiume de' maggior carnaie, e Dimmo,
debba tutti, ovunque ci troveremo, inchinarci in ginocchione, e
supplicare la N.S. e sogni disfare il suo misericordia con nos-
tra santa Vita sua, liberarci questa et tutte l'altre città, et luoghi
da la presente et ogni altra tribolatione et flagello. ———

———

Ritornando dalla guerra Partica

Marco Aurelio e Lucio Vero ritornando dalla guerra Partica

l'anno 166 portarono in Roma la peste

Durante questa peste

Galeno

564

Ai tempi di Marco Aurelio l'anno di N. S. 564 scrive Agathia lib. II de bello Gothico, Paulo Diacono de gest. Langob. lib. cap. IV, la peste

590

Nell'anno (590) di Pelagio II peste

1222. La provincia del Friuli fu in quest'anno oppressa dalla peste come tutto il resto d'Italia
S. Fl. Pal. p. 202 e lin. fra la quale cessò questo anno da morire ed ebbe tempo.

1-3 Jan. Di Spital e Ospizio della Casa di Carità, fin da tutta la prossima di Ospitale, e poco dopo
Jandelli N. L. p. 144 l'opera da ogni peregrino.

1244. Fu istituito opportuno dall'universale necessità a cui del peste la quale tutta l'Italia
Pal. p. 230.

1312 Confraternita della Casa di S. Lucia presso la Madonna di Dandolo, detta poi in Corte, che fu poi detta
Sin. Stat. Ven. Scuola per l'opposto agli appestati.
ed. Fr. 6

1360. Dalla Ospitale di S. Maria Maddalena è dotato di un Medico.

1398. Scuola dell'osp. di S. Maria Maddalena per gli Ospedali.

1521. Si elegge medico del Patr. per cura l'Osp. de' colli di Gemona a quello degli Ospedali.

1580. Parte che stipendia medici dell'osp. di S. Lazzaro per matrice [illegible]

Ospitale in Palma Giovanni Battista Pentaldi promuove l'erezione di Ospitale per in fermi e ricovero di pelle
1666. primi dell'Ospitale la cura alla confraternita del Rosario, la quale ai 14 Marzo ne regola
Pompei Palma p. 10. il servizio —

Medici condotti di Salvatore —

Il Medico di Salvatore (secolo XVIII) è eletto per un biennio e deve risiedere per tutto il tempo in un luogo per ogni sestiere di Venezia e Murano. La condotta è annua: gli stipendi pagano quanto secolui si accordano in due rate: coloro che non vogliono accordarsi pagano da compagni (Pompei Rizzi (Vendetti Stat. Jura Terre et Aeris civitatis Venetiarum 1855). Ogni triennio deve confermarsi e per le leggi vigenti deve essere un forestiero e non della Terra. Per il luogo deve dimandarsi l'opinione del Magistrato della Sanità in Venezia (id.) —

1582.

1586. 24 Gen. [illegible]

1564 15 Feb [illegible]

15 [illegible] 24 Luglio [illegible]

1576 24 Ottobre [illegible]

1576 [illegible] [illegible]

1578 [illegible]

1598. [illegible]

1580. [illegible]

1588. 25 [illegible]

1591. 11 Luglio [illegible]

[illegible]

Provvisioni [illegible] Illustrissimi Signori Conservatori, e Deputati sopra la Sanità, per la Città di Udine, e Contado. Udine. Natolone. 1682. 8.vo

[illegible] Udine 1924. -

Consiglio [illegible] Sanità di Udine. Estratto dal Processo di S. Domenico Florenzaga Protomedico alla Sanità in Friuli; raccolta da Leandro Cappello. — Udine. Schiratti. 1683. 8.vo

Ispettori riguardanti la conservazione del Pio Ospitale di Udine aggregato al Grande Spedale di Venezia. Stando Governatore [illegible] Nobile Signore D. Paolo Pistolato Dottore e Priore, e l'onorando Sig. Valentino Capello Camerario. Udine. [illegible] anno 1752 in 12

Carlo Girolamo. Del modo facile di preservarsi da [illegible] presente contagio. Ad una breve narrazione delle sue cause, con una quistione circa [illegible] deve sperare questa primavera. Udine 1631. Schiratti.

Descrizione [illegible] Bovini praticato in tempo dell'Epidemia de' Bovini. Udine. Pedro. 1760. 4.o

Regole [illegible] per gli animali Bovini in occasione del mal contagioso. Udine 1794 (Fu stampato per ordine de' Provveditori alla Sanità).

[illegible] Illustrissimi Signori Conservatori, e Deputati sopra la Sanità di Udine, e Contado per la Bovina epidemia. — Venetijs per Hieronymum Pacemium. 1712. 8.vo

Istoria ed idea delle piante che si propagano [illegible] Canal del Friuli e suo territorio, consacrata alle Ill.me Arti di Cividale. Venezia. Savina 1792. 8.vo

1358. Peste in Udine per testimonio dell'annalista Austriaco del Re Luigi. F. Baldan

Vedi (Cronaca di Lanfranco Cavalli Cod. Trivulziano 1356 e peste per tutto il Friuli
T 13c14 Valeri Veneziano. — Nel 1360 ripresa di nuovo 4000 Udinesi morirono a Bologna a vista della stessa
Bernardo da Cividale. peste.

1359. Peste di primavera a Venezia e in Udine in Friuli e vi fece 5 mesi imperversò

Vedi Cron. Trevis. Mss. in Zeno

1360. Aggiunta tinta la guerra coll'Ungheria di Ludovico nell'Austria ma morbosa

Cron Trevisana 1360. donde ritornando gli Ungheresi vennero a Venezia dove cagionò morte — Durò anche nel

e Sanudo R. 28 anno seguente — In Venezia questa peste venne detta Spada dalla sua forma che era la stessa del 1348.

1361 Nel Giugno la peste ricomparve in Italia dalla Francia e Inghilterra, e si diffuse Vedi T 12

con rigore in Piemonte, Genova, Verona, Piacenza, Parma e altre città e Milano ove nel p. 22

1349 fu più fieramente menata; entrò pure in Venezia e produsse anche 1362, ma nelle

Peste città di Terraferma incominciò a fare più stragi. Intanto Galeazzo nel Cremasco

in Italia Milano sotto Barnabò (1362) lo sforzò a ritirarsi e la peste si estinse maggiormente

nel Cremasco e nel Veneto. In Verona uccise due persone degli abitanti. In Treviso e in

Mestre territorio fece grande strage. Urbano V pubblicò il Santo Lorenzo della il 18 Maggio 1361 concede

privilegi a chi andasse ad abitare nel Territorio di Bergamo e Cremona, onde quei territorii non rimanessero

inculti per la sopportata mortalità. Si diffuse a Padova, Vicenza —

1363. 6. Settembre. - Cividal - Il Conservatori fuggirono per la peste da quella Bianchi CFD.

città si rivolsero in Cividale, tennero nella Chiesa di S. Gio: Battista

il loro capitolo.

1364. 11 Agosto Passaggio di Conti. Cod. Rinaldi Gandolfo Cancelliere.

+ 3 71. 8 Sabbato Rubrica dello Statuto di Bugue che in tempo di peste, si obbligano i Provveditori

alla Sanità per la detta volta le altre a cui soggiacque. — Da Statuta Burgi MS.

Nel dì 1381 cominciò a mancare a Peste nella Marca di Ancona 1381

Lunga dimora si cercarono in gran parte dei luoghi abitati la città e ville. Gli Statuti.

Si elessero per questo certi Ufficiali Sanità e si diedero a Patrocinare da Dio ottenne del Papa

remissione di colpa e di pena a quelli che morivano in questi luoghi. La peste fu grande allora

per la denata contrazione del Popolo rallentata. Nel principio del 1382 durando ancora

infierì di peste continuò tutto quest'anno. — Da Peste venne a Venezia nel 1382 presso 19,000 a Sanudo Ta I 208.

a danno da Marzo alli ottobre.

Muore di peste nel Castello di Pisa Ettore Senzogrado figlio del Re Francesco, aveva fatto Supplicati

testamento il 12 Marzo 1382 e pochi giorni dopo morì di

Pisa

R.S.S. T. 13. pag. 1166

1382. Dal 22 Marzo al 3 Aprile fu caldo estivo in Friuli e Feltrino, dal 2 all'11 Giugno freddo grandini, vent. Contasto Pubblico dice aver udito da in tutto il Friuli gl'altri 6 mesi la spessissima d'Ungheria Anglia e vicinanze nel mese di Dicembre: d'epidemia e la strage de' tutto il Friuli in modo da di dieci ne rimase appena una, di gente che non provvedeva soggiorno ai luoghi sani.

M.C. Ag. Mss. Mr. II-15. Udine fu infetta nel 1383 di Peste e Pellagra

nell'anno. in agl'udienti per dominato l'intendente, regna grande peste in Udine e vicinato morivano in Udine più di 100 al dì; la peste principio — il mese di Marzo e durò tutto Agosto e nell'anno più di 20 mila cristiani. 4, o 5 Medici professori in quel tempo celebrano l'officio in fede Palazzi, e da essi tutti. morti fuorno Segretari.

(NB. Si parla di un indemedio di Gregorio X) ed. 20 Aprile 1375 e 8 Genn 1376 nella prefazione del Thesaurus Ecc. Agnil pub. dal Bianchi pag. II. (vide detto cardin. Fiorentino che si trova anche ai Luoghi del Friuli si concinabbedienti alle ingiunzioni pontificie in riguardo ai Fiorentini.

1383. Palladio f. 406. pone quest'anno la peste che resta estinto l'ordine d'abbatti del Marzo all'Agosto con morte fin di 100 al giorno, di modo che in quella città morirono 20 mila persone, numero grande non credibile per allora quel tempo la città popolatissima. (bomba grossa?)

1397. 12 Luglio. San Vito — Scoppia la Guerra tra Venezia e Ungheria per il Patriarca ottiene che si aggiungesse i giudizi. (Bianchi 140) Serv. Sabina Cast.

A Venezia si capisce per morire per nell'agosto Morirono 15.000 persone — Sette p. 269 - Nel 1400 Tredici - Lire 60 — nel 1467 sale 4 :—

Valore di grano nel 1466 vale il tornese. — Lire 8 — 8 lo stesso mentre nel decennio 1466 vale L. 5:4 e nel 14 66 — vide dal 1450 al 1459 la mercanzia del grano prende

1466. Vale il tornese. Lire 8 — 8 lo stesso mentre nel decennio — Vedi per l'orazione Pacifici Prof. Marsi pag. 131. —

Stefano Sforza Santo ora di Lire 3: altri 5: — Valeva il quinto allora Lire Venete 6:4 ca

Sbarbaro pag. 248.

1405. a San Daniele l'anno 1405 di contagio morirono 331 persone con grande pericolo di tutto il restogrande S. D. Maestà fu planata in origine e vuoi de turbine (1545) ottenne dal Patriarca di Pofqua una casa processo valendo contando Salone et una vanno a visitare il Monte della madre di Dio in Comargo e vi si canta nella

Sanudo Cronaca della Terra di S. Daniele 1445.

1400 Grotti. Not. Stor. della Prov. della Carnia. ed. 1782 pag. 165 142 9 - Nella Tolmezzo per un il Gall. della Carnia Feder. Colloredo . si obbligò a Carnezzo —

Le pesti nel 1400 presso nella Carnia e privi di vicenti nelle città che al presente tem d'Abbatti come Paesi del canale di Barbiana, Ambaluzza e Confinella nel Canale di Gorto e la villa di Costa nel canale di S. Pietro

1436. Nuova Guida Cadel nelle Provincie di Friuli.

pag. 14.

1469 agosto Peste in Portile S. Daniele Mss. Pecchioli

1406. Peste il Comune e nella Patria Mss. Pecchioli

1467. Nota che per dimin. di S. nel 1467 si trova a Lire 4 :— Mss. Pecchioli

1496. Frumento a Lire 9:— la staja

1497. spd. a Lire 6:— La medicina costava ducati d'oro Lire 4 per

Le cronache veneziane ricordano pesti negl'anni

954 – 958 – 1004 – 1010 – 1043 – 1080 – 1093 – 1102

1118 – 1137 – 1149 – 1153 – 1157 – 1161 – 1165 – 1169.

1170 – 1172 – 1177 – 1182 – 1203 – 1205 – 1217 – 1218

1248 – 1249 – 1263 – 1295 – 1297 – 1284 – 1293 – 1301 –

1307 – 1343 – 1347 (la fiera morte rese, per un testimone, vuoto 50 famiglie nobili) 1350 – 1351 – 1357 – 1359 – 60 – 61 –

1382 – 1393 – 1397 – 98 – 1400 – 1413 – 1423 – 24 – 1427 – 28. –

1447 – 1456 – 1464 – 1468 – 1478 – 1484 – 1485 – 1498.

1503 – 1506 – 1510 – 11, 13 – 1527 – 1536 1556. – –

1565. – 1575, 76 – 1580 – 1629 – 30.

Per tradizione vuolsi che la Chiesa di S. Sebastiano presso S. Lorenzo di Venezia, circa il 1007 sia stata innalzata sotto il Doge Orseolo II al tempo della fierissima pestilenza che delle di un sol mattino ci tradisse il Doge stesso. Vedi Galliciolli — V. Cicogna Iscr. Ven. t. II p. 403.

Sulla peste in Gorizia del 1623 e 1682 Vedi Cenno Storico di Gorizia Stamp. an. 1853. Nelle Note in fine N. 6, e dalla pag. 58.

nel 1630 comincia a Ven. – la peste nel mese d'8bre e dura una anno continuo morirono 60 mila persone.

1601 e 1602 = Nicolò Contarini (che prima fu d. P.) fece poi ritorno a Udine negli anni 1601 e 1602 in qualità di provveditore generale della Provincia del Friuli per sospetto di pestilenza; nella qual occasione Dario Bernardi Canonico di Belluno gli dedica.

=Clarorum virorum Benedicta selecta ~~Tum Latine~~, Tum Italice expressa, in quibus encomia Ill. Senatorii Nicolai Contareni pestilentia arcende prefecti in provincia Forojulii et eterne memorie commendantur. Utini ex typ. J. B. Natolini 1602 in 4. (Cicogna Iscr. Ven. t. 3. p. 287).

1606 Nella vicinanza di Cavarzere [illegible] Vedi Giovanni Grande Storia 1606,

1630–31 = Essendo Doge il predetto Nic. Contarini della peste morirono a Venezia 60 mila persone – Il Doge ed il Senato fecero il voto d'erigere la Chiesa della Salute. (Cicogna ivi.)

1473. Peste a Cattaro – si muore alcune [illegible] bo.

138

1361-62-63 Grande peste a Venezia ed altri luoghi
Il Muratori (Annali) pone in causa di peste la del
Doge Gio Dolfin, cui successe Lorenzo Celsi
Vegg. il Verri t. 14 pag 23-27).
nella primavera 1364 cessò la peste - Ducali perchè sia
ripopolata la campagna di Treviso (Verri t 14 p 63)

1580. Infermità del montone, però non fu mortale. Balladi T. 2 p. 202

1616 Particolari sulla peste a Venezia e altrove

Nel 1616 ai Signori Savonesi; all'ufficio di Sanità fu per ...

Quel p.g. ... e Romani ... di vino ... le cose da nuova malattia che portò il settimo giorno uccideva. ... e fuggenti, le Romane lenguide, vomito, ... dolore o febbre ... nascendo i segni e ... te andava a declinare, e così l'ingegnere ... con che si credevano più crudeli gl'altri mali ... de non ... Pietro Barbarigo Luogotenente Duca di Venezia ... con grande stupore; ... della malattia e il numero degl'... Lo stesso medico ... e visitò gl'infermi ... Nobili e plebei ... Pietro Barbarigo ... Sanità dalla peste

Negozi ... Peste in Padova ... Pestilenza

[illegible] ricondegge Monte Trent. Medesimo Generale della Cavalleria Leggera
[illegible] con ogni cura ajutare di denari, e robbe necessarie gl'ammalati prima che [illegible] agli Ospedali
condotti, mentre il L. T. di Altre Giovanni Battista [illegible] ogni giorno a visitare gli Spitali di
S. Gottardo attendendo alla confessio, e la Famiglia [illegible] e un dottore [illegible]
e parte gl'ammalati; [illegible] numero [illegible] gl'ammalati. Si dette le cure il Conte
Vicolò Gualdo Governatore d'Udine e Antonio [illegible] Generale di Palma [illegible]
l'Ospedale e spelli vicini. —

Uno

1617. Nell'Inverno del 1617, per l'ira Stagione, [illegible] mandeggio
degli accompagnati [illegible] grande mortalità nel campo Veneto, [illegible]
[illegible] anno precedente e che [illegible] [illegible]
[illegible] le truppe e facendo [illegible] il Principe
alloggiamento di Mariano [illegible] —

R. Ritt. Comm. Essendo [illegible] grande [illegible] caduta una [illegible] pioggia, e grandine
Della Guarnigione Cividale in Mariano [illegible] —
Trat. 1629. f.° = Vi [illegible] mortalità, [illegible] e di [illegible] —
Ll. 1254 varia [illegible] —
1120. abbandonare; [illegible] —
Epidemia il [illegible] —
vede di pag. [illegible] —

1617 Nel [illegible] —

1-141. [illegible] —

Ufficio [illegible] —
Fondi S. Dis. [illegible]

1404. Ludovico della Barbiera quale ... Cron. Mss. Montaiuti.

1409 Simon da Montalto, MSS. Pistoiesi

1411. 31 Luglio

Trattano di Savona ... Porgetto. Città di Savona ... MSS. Pavia

1412. Arch. 23. Giugno. Cimiterj fuori di città per ... alle chiese, e così detta per ... della città.

1413 [illegible] in Venezia ... Sanudo: Vite de' Duchi.

1420 Cron. Estinti per ... Nobili: Falconi, Montaiuti. (Stor. ms. ... Da Bonaragno, Sibiliati, Truffolini, Chizzo

1420. Città affidata dai Veneti, e in essi morendo più altissimo per la peste (... Sim. Cod. S. Daniele ... De Rat. Carn. Mss. ... 1420

1420 – 22 Agosto – 6 7bre – 19 7bre il Gov.° Veneto con quattro decreti ... di Bassano, di Marostica, di Asolo, di Montebelluna, dalla peste, con obbligo di andare alcuni giorni a render giustizia (Ved. Indice diplomi di) carta.

Arch. 1429. Consiglio ... per la peste 28 ottobre.

1428. Morì della Pieve di Tricesimo 250 e furono sepolti nel Cimiterio di S. Maria, da S. Bortolomio a S. Lucia. Cr. Catap. Eccl. Maj. Tradizioni MSS.

Arch. 1445. 15. ottobre ... di fare un Lazzaretto fuori di città e fa un medico per ... Arch. 1445. ... altro decreto simile. –

Arch. 1447 Rotta contro Boremia ... Pitt. 1448 Bon. ... Arch. 1450. Destinazione di Leggetta ... Arch. Com. Genova 1455. 27 agosto ... 1580

Arch. 1456. Convocazione a Composizione e Collegio ... per la peste. Bon. T. Pall. Tel. ...

1456. La provincia ... 1461. ... Mss. Riccardi f. 36.

Arch. 1464. 4 Maggio. Leonardo Cattarini. ... Lazz. 1466. Ord. per la peste. Quad. Battel. – Convocazione a Padova per la peste. – Arch. 1467. ... Pall. f. 46.

1468 (Opere Civili della città ... Mss. Riccardi ... Cron. Anon.

1469. ... Pall. f. 87.

1476. Essendo L. T. Governo, Nobili ... per la Pest. Chiesa di S. Rocco in Carbonera, Origg. Chiesa ed. 1854 ... Pall. f. 87.

1477. La peste che ... in Arme ... L. T. S. Iseppo Trova ... Pall. f. 87.

1479 Peste ... la Fabrica di S. Rocco ... a S. Goddardo. Arch. di

1490 Peste a Adria e specialmente in Goggiano (Chioggia ?). In questo ... città ... per ... Lazzaretto a S. Goddardo. (Pall. f. 11.

1495. Peste che ... Lazzaretto. – Arch. di

1496. Marzo ... Peste in Bergamo e Vicenza. – Cal. Arch. Cr. S. Daniele.

1497. La peste ... Genova, ... Venezia, Verona, Milano Pietà. p. 177.

15 Marzo Dei Cavalieri di Norcina e Valerio della Cornola.

Arch. 1498. 11 Medico Diana ... Si sospendono gli Uffizj. –

15 Maggio. Front. di Pecunatoria ... Mamugo p. 355.

1511.

1511. 12 Giugno Testamento fatto [illegible] per la peste.

1511 Orazioni per la peste? Quadernetto di Bartolotti.

Pell. p. 108. 1511. La peste nella Patria del Friuli. Udine solo in questo anno di visita 10 mila persone. — Il Governo straordinario [illegible] e 4 sacerdoti. —

Gio. di G. B. Segnato 1511. 1514. Nel Giugno regna in Udine e provincia la peste di divina permissione come fu da Sapiente e divoti scrittori osservato, per la quale molta moriano e [illegible] per la Patria, in quella estate la infelice strage. Da cui i fuggivano nelle ville e campi, e molti morivano di stento [illegible] Il padre fuggiva il figlio, [illegible] e morivano, l'amico l'amico e [illegible] si sospendono le funzioni in Duomo per la peste, ma tutti quasi [illegible]

Arch. Com. 1512. abbandonavano, [illegible] al tutto era la carità! Giunte [illegible] con grande carestia, per la quale il necessario vivere non si trovava, [illegible] e [illegible] d'erbe e [illegible].

1511. Terremoto 26 Marzo grande 27 d. giusto 28 id. 11 Aprile tre volte in un giorno [illegible] — Udine nella Terra di Udine più de 25 Giugno — [illegible] mille persone per [illegible] peste [illegible] in tutta la provincia molte [illegible] 26. Giugno. [illegible] e altre [illegible] qualunque [illegible] quantunque molti [illegible] l'altra [illegible] morivano per peste [illegible] [illegible] [illegible]

Nel 1348 la peste dal Cathaja [illegible] Italia e Grecia, [illegible] anno 1348

[illegible] Firenze [illegible] 1348.

[illegible] Matteo Villani [illegible] pag. 42.

N.B. Vedere Giornale di questa peste

[illegible] Boccaccio [illegible]

[illegible] Gibellon [illegible]

[illegible] Marzo 1348

[illegible]

Sabbadini T. 2. p. 200. - A cagion [illegible] manifestarono [illegible] nell'[illegible] [illegible]

1348. Patta. Al terremoto succede la pestilenza che [illegible] a tutta Europa, ma colà [illegible]
N. 346. celebre in Friuli che rimase [illegible] [illegible] abitanti. Durò [illegible]
giorni. La mancanza degli agricoltori e la intemperie dell'aria cagionò [illegible]
che continuò nel [illegible] anni seguenti. Vi [illegible]

Luigi Leicht. Storia di Cividale. Bianchi p. 56 — 1347 Carestia in Friuli. prezzo dei cereali. —

N. Pirona, Atti p. 13. Nel 1348. [illegible] mortalità e gran fame [illegible]

Durante questa carestia il Patr. Bertrando rinviava 2000 poveri al giorno. N. Ulta. p. 220.

Archivio [illegible] 1351 Carestia divide fra i poveri i proventi [illegible]

1348. Udine — Regolamento intorno ai funerali (Bianchi).

1348. 14 aprile — Il Consiglio del Comune proibisce l'ingresso in città a qualunque persona di mal contagioso. Al. UC. Bianchi.

Arch. Com. T. V. Vol. L fol. 160 — 1285. Il Patr. da Cagna Michele di Udine [illegible] una cappella nuova in pertinenza della villa di Udine presso la casa dei Caporali, e la dota con un molino in Quelfa a beneficio de' Caporali

Arch. Com. 1486 Patenti del L. T. che accompagnano un Religioso che va alla questua per [illegible] di S. Lazzaro

N. del Sac. XIV 1389. Padri Osp. di S. Maria Maddalena — Ottiene la chiesa di S. Lazzaro colla casa per ricovero dei lebbrosi, pel cui sostento [illegible] a loro vantaggio

Pio Vita del Patr. Dalla pag. [illegible] a metà del secolo il Patr. Bertrando
A. Dotto. p. 24.

Promuove anco Bertrando l'erezione di una casa per ricovero degli [illegible] dal fiume Stella, [illegible] [illegible] della [illegible] di S. Antonio [illegible] [illegible] del disegno e la chiesa di S. Antonio fu eretta nel 1354 [illegible] [illegible] di Udine

1285/8. [illegible] Udine Fondazione della Chiesa di S. Lazzaro. Bianchi [illegible]

1498. 2 Maggio Sottoposta Gorizia [illegible]

1523. 20 Aprile
1525. 12 Giugno.
1528 (6 Agosto) } Sottoposta la Fortezza di Marano.

1524 18 Giugno. Sottoposta Castelletta.

1525. 11 Settembre. Sottoposti i Confini della Carniola verso il Friuli.

1526. —— Sottoposto Loj. (nella Carniola)

1532. 27 Aprile. Sottoposto S. Leonardo di Cadore [illegible] [illegible] Giulio [illegible] Luciano appartenente a Gorizia.

Nota di luoghi sottoposti [illegible] tratta dai Provvedimenti di Senato M. Bin. 4 Vol. in fol. nell'Arch. [illegible] a Venezia.

S. Agostino

Nel 1403 [illegible] Repubblica [illegible] fatte negl'anni [illegible] della peste [illegible] una [illegible]
del [illegible] di [illegible] Magretti [illegible] [illegible] [illegible]
affitti da pette [illegible] [illegible] [illegible] Magretti [illegible] — Dalla chiesa di Magretti
al Trionfale [illegible] [illegible] [illegible] Magretti [illegible] [illegible]
[illegible] [illegible] [illegible] [illegible] [illegible] [illegible]

1777. [illegible]

[illegible] [illegible] [illegible] [illegible] [illegible] [

Salvatelli T. 2 p. 200 — A Varzi ogni [illegible] manifestarsi la gelida stessa nell'abbondanza [illegible]
Vigevano.

1348. Pest. Al terremoto [illegible] la pestilenza che [illegible] a Nola Europa, ma [illegible]
V. 346. [illegible] in Friuli [illegible] giorni. La mancanza degli agricoltori e la intemperie dell'aria [illegible]

3624 del Mond. 428 ac. Peste a Roma. v. D-I. 64.
3647 dell. 412 ac. Idem. Id.
3656 dell. 397 ac. Epidemia di Morbo in Roma
3663 dell. 397 ac. Siccità e carestia e poi peste in Roma
3666 dell. 387 ac. Peste tra i Galli cisalpini di Roma ann. Liv. dec. I 65.
3671 dell. 384 ac. Peste a Roma. (Liv. D I. 66.)
3671 dell. 364 ac. Id. (Id.)
3706 dell. 329 ac. Id. (Id.)
3720 dell. 335 ac. Id. (Liv. D-I 68)
3723 dell. 332. Id. (Id.)
3762 dell. 393 Id. Liv. D. I. 69 70.)
3482 dell. 413 ac. Peste dell'anno della cattività di Siracusa. (Liv. D. 3. 66. 5.)
3849 dell. 206 ac. Peste tra gli Insubri Romanda Cartagine e Celtiberia. L. Dec. 3 6 9.
3873 dell. 181 ac. Peste a Roma. (Liv. Dec 3 6 7. Dec. 4. 66. 10.)
3880 dell. 195 ac. Epizoozia de' bovini e poi Peste. (Liv. Dec. 5. 66. 2.)
(3884 del M. di Roma 536.) 168 ac. C. La peste desolò e Illirico. fu accompagnata da gran quantità di prodigi che gli Storici credettero di farne memoria (Appian Alexandr. De bello Illyrico 66 7). Riferisce espiazioni de gli Altari con Celti e Cimbri [illegible] maneggiando le cose degli Illirici.
3890 dell. 165 ac. Peste e fame a Roma.
3945 dell. 110 ac. Peste per [illegible] a Roma, in Europa e Libia.
4032 dell. 23 ac. Peste fierissima a Roma per [illegible] delle stagioni. Dion. a.

1364 Longitudo Triulci (V. Necrologio di Cividale ad. d. Chron. Gal
1437 Erat Pestis (ibidem

Sulle Pesti al tempo dei Longobardi Vegg. la Storia di Paolo Diacono che le enumera, a Roma in Istria, Verona ecc. come nell'Indice delle cose memorabili in ciascuno dei suoi volumi della Edizione Muratoriana.

Diversa Peste

911 20 di Roma. - 65-66. D.C. Peste in Roma, in estate, ogni anno. (Dion. Cassius 1:39.)

934. — 80 di. Peste in Roma.

995. — 141. Peste: Roma e in ... altre città d'Italia in estate e fame.

922-24 — 168-70. Peste in Italia per terremoti ecc. (Sacr. de obsessione etc.).
Vedi Lucas Lucii t. 2. p. 86. Vedere in Lucilia in manoscritto.

942-943 — 188-189. Peste in Roma con epizoozia (Dion Cass. lib. 48.) Eutrop. lib. 7. Diacon. Aldin.) (Fabio epist. in Victor Cornel. Vari. Eutrop. lib. 8

970 - - 216. — Peste in Italia con epizoozia. Peste in Italia con epizoozia.

1008-1009. — 254-255. — (Annal. Mediol. Brixian.).
Hen. Pall. p. 231. Peste in Italia da estate ... per un anno e mezzo.
(Paul. Diac. lib. 4. cap. 21 — Eutrop. de Gallo et Volusiano).

1017 — 203. Peste, fame e terremoti in parecchie regioni dell'
Impero Romano (Rodolfo, Tardo, Radulfo).
384. Fame per pestilenza in Antiochia di Siria (Storia Basso Impero t. 3 p. 231)

1162. — 408. Fame e peste a Roma.
- 410 Peste in Italia (Hen. Pall. p. 170.)

1219. — 465. Peste in varie parti d'Italia — (Annal. Ord. Prae.).

Anno VI. —

538. Peste per i Goti. Epidemia in Roma (Procop.)

542 Peste descritta da Procopio che devastò ... parte del mondo. —
(Procop. — Evagrio).

542-543. La detta peste infestò in parte ... Italia, nel Piceno, Campania ...
per ... (Diacon. Anct. lib. II.

557. Peste in Italia.

565. Peste in Lombardia e Liguria e per ... d'Italia. Paul. Diacono lib. II. c. 4.

582. Peste in Italia diramata quasi indigena in Francia ed Italia

556. 587. 588 Peste in Francia e ... Italia.

588. 589. 590. — Peste in Italia e Francia. — Isidoro, Orosio e Dell'Aqua

Tardo Hermundo.

Anno di 1032.

Schiavetti T. 2 p. 200. — A Venezia agli spedali si manifestarono [illegible] nell'ist. di Spagna da Ugurana.

1348. Pest. All'Isaremoto succede la pestilenza che si manifestò a tutta Europa, ma più particolarmente in Friuli dove morì gran parte d'abitanti. Durò insino a tre giorni. La mancanza degli agricoltori e la intemperie dell'aria cagionarono [illegible]

V 346.

Luppi. nel Ms. di Lodi N. 84 Mss. p.

Secolo VII.

608. epidemia in Roma con 2 di la 3e pestilenza.

615. Terremoti in Italia e pestilenza di Lyon e Alessandria con tregua.

Archivio

680. Peste in Italia con piogge, enti, inondazioni straordinarie, ed in parte.

134

Sec. VIII

Arch. Com. T. fol. 160. 709. Peste in Italia e Germania.)

Arch. Com. Nel Sec. Ro. Vi A Dalla V. 2

745-46. — 47. Terremoti e pestilenza in Calabria, Sicilia, Grecia.

768. Peste in Europa. (Sincrona)

794. Fame e peste in Pavia durante l'assedio. (Sincrona alla Tipo).

Sec. IX.

801. Peste in Italia, Germania e Francia

811-812. Peste universale.

1285

856. Mortalità e carestia [illegible] a Roma. [illegible]

1498 2 M

889. Peste in Italia.

1523. 20

1525. 12

Sec. X

1528 26

X 938. Peste in Venezia (Sincrona)

964. P. in Milano.

1524 18

984. Peste e fame in Italia ed Europa

1525. 11 S.

989. Peste a Venezia.

1526

Sec. XI.

1532. 27 A

1006. Peste a Venezia.

1007. Peste a Bologna e Modena e altri luoghi d'Italia

1012. Peste a Venezia

1013. Peste in varii siti d'Italia con strage interna e disastri che in breve si videro

1016. Peste in Europa ed Italia.

1022. Peste in Italia

1031. Carestia, fame e peste in Europa

1065. Peste in Europa con carestia e fame.

1093-94. — Peste in Italia, fame in Inghilterra, Francia, Fiandra, Europa, Italia.

Sec. XII.

1109. Peste in Italia preceduta e seguita da freddo e calori eccessivi, siccità, ecc.

1125-26-27. Peste Europea.

1135. Peste e fame nel Milanese.

1164. Peste nell'armata di Fed. Barbarossa

1193. Peste nell'armata di Enrico VI che assedia Napoli

Sec. XIII.

1200? Peste a Siena?
1205. Peste a Bologna.

1227. Peste a Roma e Bologna.

1231. Promulgamento del Terzana e pestis

1233 in Trivigi e Padova Roma e in Dalmazia.

1234. Fame in Italia, carestia. Peste nell'Italia centrale.

1243-1244. Peste in Spagna, Italia e Francia. Fame, preceduta da straordinarie piogge.

1254 Peste nel Milanese che dura più anni

1285. Peste nel Belgio ed Italia.

1288. Peste in Italia.

1346.

Carestia Anni di 1632.

Schivenoglia T. 2. p. 200. — A Lonigo ogl'appestati si manifestarono da gl'inizi della nell'estate. Ogni cento [illegible]

1348. Peste. All'improvviso scoppiò la pestilenza che [illegible] Nella Europa, ma più [illegible]
f. 346. colse in Friuli dove rimase quasi [illegible] d'abitanti. Perirono [illegible] in 3 giorni. La mancanza degli agricoltori e la interruzione dell'[illegible] [illegible]
1382

Lugli. di Storia
A. Ec.
Appunti

Archivio
Arch. Com. P.
Vol. 160
Arch. Co.
Del Sec
Ro
A Dalt
f. 2

Sec. XIV.

1307. Peste in Italia. S. Rocco a Pinerolo attribuì [illegible]

1311. Peste a Treviso, Padova, Venezia e altri luoghi d'Italia.

1316–1319. Fame in Lombardia e in gran parte d'Italia e d'Europa. Grano [illegible] [illegible] e vino e carestia.

1335. Cavallotto: le discussioni [illegible] Europa le vecchie [illegible] la peste [illegible] fame.

1340. Peste in Tirolo

1343 Peste a Venezia per 6 mesi.

1348. La più grande pestilenza che [illegible] detta [illegible] Nera. [illegible] Ebbe origine nella Cina nel 1346 (o poco prima) [illegible] grande [illegible] da [illegible] le grandi [illegible] fino nella [illegible] [illegible] l'Europa; si propagò all'Egitto, alla Grecia, nell'Illiria e in una parte [illegible] dell'Africa. [illegible] [illegible] provenienti dal Levante la introdussero nel 1347 in Sicilia donde [illegible] portata [illegible] [illegible] a Genova. Nel 1348 [illegible] [illegible] [illegible] Italia, [illegible] [illegible] il paese [illegible] [illegible] altre contrade [illegible] [illegible] [illegible] l'Italia della Germania [illegible] [illegible] [illegible] attaccato [illegible] [illegible] [illegible] Borgogna, Lingua d'oca, [illegible] [illegible] [illegible] Nel 1349 [illegible] [illegible] [illegible]

del Mese di Gennaio

e già Passato, ch'erano Sereni. Nel 1363, nella di Venezia
e termino: in detto anno le Feste Fiere dopo di Pasqua Fiorita
[illegible] dall'Astrologia dell'Europa.

Durante [illegible] (1348 per Dante) l'Orizzonte, e Cielo
due comete e l'aria ingombrata di nebbie, e di Vapori mal Sani,
e giunta la Pestilenza —

Sintomi

Venezia per dire due Parole della sua Pestilenza e
in cui tutte queste Pesti e Mortalità si vide ad un Segno di Morte
Sicura. In Italia, Francia e Germania e altrove incominciava
per lo più da Catarro impetuosità ed infiammazione degli occhi, e
l'accompagnavano debolezza generale della persona, dolor di Testa
turbata la nelle funzioni del cervello, vertiti frequenti e vomiti
Materia, ardori di precordij, angustia, Languori straordinarij
polsi deboli, contratti, e mancanti quasi sotto le dita, altre volte pieni
e duri, frequenti, intermittenti, irregolari, duri e vertevi polso
non mostrava indizio di febbre, diverse aquiste, che traevano da
breve ora a Finimento e a morte i malati, o malgrado gli ottimati con
tal ventre mostrante tensione dagl'ipocondrij. Difficoltà di respirare
talvolta tosse ostinata ed insane, amorgie, delirij, frenesia, sangue
di Naso, con pelle di macchie di Pantere rosse, livide o nere
agli inguini, alle ascelle, al collo e in altre parti con gravi dolori
al collo, al dorso, fianchi, [illegible] e in altre parti del corpo, apparivano
carboncelli. Qualche tempo dopo s'offerse alcuna mutazione nei sintomi.
Il contagio cominciava [illegible] di formarsi con macchie livide o nere, alle
Parte e rare presso gli uomini, piccole e pelle parte, gli altri, comparivano,
da principio in sulle Braccia e Pelle coscie, poi [illegible] e nella [illegible]

Anno di 1632.

Salvadelli T. 2 p. 208. — A Venezia ogni epidemia si manifestava da ottobre a dicembre

1348. Poll. Al tempo della peste di Venezia, ma essa è portata
V. 346. dalle navi in Friuli da cui si estende presto a tutta Europa, ma essa è portata
giorni. La mancanza di aggiustatori e la intemperie dell'aria causano [illegible]

e che per questo si cominciano a carbone ed erano indizio quasi certo di una vicina
morte. Il male dilagava d'ordinario tutti i mesi estivi dell'anno, e si manifestava
nascosto per lo più entro i primi tre giorni, e talora improvvisamente in quasi
cadaveri da febbre nera. I giorni più funesti erano il primo, il terzo, il quinto e il
sesto di settembre. Fino a questa invasione pestilenziale gli autori attribuiscono
che quanto alle cause ultime della materia morbosa, per mezzo di una buona
[illegible] a [illegible] di ogni specie, e [illegible] vi sia particolare
cosa di sopprimerla. Secondo il Villani della peste di Milano non durarono più
di 5 mesi in ciascuna terra, e secondo il Cortusio dei nostri.
Alcuni ne attribuiscono la causa al cattivo di Dio, altri a fuoco scoppiato da Oriente
o dalla intera della terra o caduta dal Cielo che avrebbe uccise animali,
in maggior parte a vapori nocivi sparsi nell'atmosfera.
Si adoperò di medicine di vario genere, ma per lo più a cui contribuirono
to delle Stelle e del Sole contro il male, combattimento funesto, in cui l'acqua e
il fuoco, avendo vicenda la superiorità l'una sopra l'altro, cagionarono
travagliò nell'aria una tale agitazione, che fece perire la maggior parte degli elementi
2980 [illegible] viventi. — Parlarono di questa pestilenza il Cortusio, il Boccaccio,

1498.
1523 1360 il Padovano Giovanni da Matteo Villani.
1520. 1374. [illegible] Provenzale.
1528 1377 Peste [illegible] Genova e Venezia
1524. 1381. 82, 83 Fec. peste [illegible] Genova e [illegible] del 1382 finalmente a Venezia.
1525.
1526 1390. [illegible]
1532 2 [illegible]
1399. 1401. [illegible]

Secolo XV.

1423. Peste a Bologna e Brescia e Venezia dall'agosto all'ottobre e novembre
1428. Si vennero seguendo e stando ad Ostiano. Peste a Roma.
1427. Peste a Venezia per molti mesi che continuò nel 1428
1438. Dopo quasi dodici anni ritornò fra noi nuovamente crudele ma passeggiera dalla peste specialmente di Venezia.
1448. 49. 50. Peste in Lombardia
1472. Calori insaziabili, e accessioni lunga vicinità fra peste detestabile e molta quantità d'insetti, insufarono le predette pestilenze e quindi la fame e la peste che desolò l'Italia.
1475–76. Piuggie continue. La peste continuava in Italia ed in Francia
1477. 78. 79. continuò la peste ad intervalli in Italia: Nel 1478 [illegible] Venezia, Bologna. Quantità grande di cavallette di maniera [illegible] terminate. La peste a Venezia durò un anno principiando il 16 febbraio.
1483. Peste in Italia. L'Europa tutta che chiamavasi Mal di maggio. Sabellico p. 210.
1485. 86. Fame e peste in Italia, a Venezia cominciò nella state 1485, cessò nel medesimo autunno, continuò nell'inverno e cessò alla primavera 1486.
(1486 (Peste in Inghilterra ne' [illegible] (Sudor Anglicus appare nel 1483).
1498. Peste in due contrade di Venezia.
1500. Peste a Venezia con inondazione.

Sec. XVI.

1502. Peste nella Puglia
1506. 1507. Peste nella Dalmazia, Romagna ed Albania. Turca, portata a Cattaro.
1506. 7

Salvatelli T. 2 p. 208 – A Bologna agg. aggravata di una fattura da 4 giorni dalla nell'Istr. di Bologna in da Ugo

1348. Peste. All'improvviso invade la popolazione di Pavia e Milano, ed agli [illegible]
f. 346. colpisce in Friuli da cinque a sei persone d'abitanti. Persiste irregolarmente in 3 giorni. La mancanza degli agricoltori e la interruzione dell'arte [illegible]

Lupi d. S. Roma II. 2. 24 f. 111

1509. Peste fer. – Ebb. e Dom. Stefani e nella Carniola e accompagnata da Terremoto.

1510. 6 Marz. Regen. Chron. Del Pelt.
1510 Peste in Francia e Parigi: che [illegible] e di cui fa ricerca di Palermo. [illegible]
[illegible] pur ritenuta che furono [illegible] Antiqu. Palermens. de mo [illegible] f. 307. 308 ff.

Arch. [illegible]

1511 Il Francesco ricordo in quest'anno una [illegible] Francesc. De antiqu. II. 66 III. cap. 7

1512 Peste a Cesena e Ferrara

1522. 23 etc. Peste [illegible] a Roma e Milano. (Guicciard. 16. XV)

1525. Peste lungo il Po e Ticino.

1526. 27 Peste. Italia.

1527. 28. 29. Peste a Roma, dopo. Clem. [illegible] in Italia.
1524 [illegible] a Bologna per [illegible] dopo la peste
1526 Ripete a Bologna
1530. Peste a Milano. (1531. Peste a Sabbionetta in Palermo)

1532. Peste in Liguria, Lombardia, Germania e Italia. (1534. Peste in Ungheria e Transilvania)

1555. Peste a Padova

1556. Peste a Venezia.

(Vel 1554. 1555. 56. 57. Regn. in Germania [illegible] contagio – epidemico.

1570. Peste nella Stiria (Constitut. Edictales ratione [illegible] eodem anno publicate)

1571. Peste in Ungheria e Stiria
1572. Peste in Germania e Polonia

1565. [illegible] a Venezia [illegible]

1575 1576 1577 Regnando la peste in Europa, venne ancor ella in Germania
dove dilatandosi per il Tirolo e Trentino si propagò in Germania. Quindi
parte trasferissi a Trento e quindi parte in Svizzera. A Trento cominciò
la peste ben presto nel 1575; e bene si infestò per l'indisposizione del caldo a che
vi tennero molto. Di qui passò in Mantova. Nel Luglio 1575
fece di più che mai strage infuriando a Trento, ove Trevisano
Stando lo spazio di Venezia e vicinanza non ricordasi l'indole
della malattia ecc., e troppo tempo è stata messa in silenzio. La peste dopo
comunque strage nel dicembre 1575 sembrava estinta, ma nel Marzo 1576
rincrudelì con più maggior ferocia di prima. Continuò fatto l'anno 1576
e il 77. mese che perdono, uccise 60 mila persone. Girol. Marcello e Girol.
Capodivacca Provveditori a Padova, Rinaldi a Venezia non conobbero l'in-
dole del morbo con immensa danno de' Veneziani.

Padova fu pure infetta in Carpi peste durò meno e non fece tanto strage
che a Venezia. Dalla Svizzera e Tirolo ne fece molti danni.

Nella stessa Germania (secondo il seguente) cioè nel 1575, 1577 la peste
desolò Alsazia, Baviera, Austria, Boemia, Ratisbona, Francoforte,
Turingia, Sassonia, altre provincie Colonia, Norimberga, Wirtemberg,
e nuovi Belgio. Danneggiò la Sicilia, Napoli e Milano.

1586. Peste in Sicilia.

1591. Peste a Roma di cui Tasso.

1606. 07 Peste in Germania.

1629. 30. 31. Peste di Milano e Venezia

1630. Il Medico Forabosco viene rimandato dalla Repubblica a curare
gli appestati a Verona

Gabrielle Trapani - Il Lazzaretto di Trapani e la peste del 1624 [illegible]

1348. Peste. Al Lazzaretto succede la pestilenza che fa [illegible] a Pola, Rovigno, ma [illegible]
V. 346. colerica Friuli [illegible] Parma [illegible]
giorni. La mancanza [illegible]

Lazzaretto di Trapani
H. 20
Atti V.

Arch.

1629.
~~1624~~ Peste a Lesina e Spalato a Venezia e [illegible]
del 1630. — e fine del anno 1631. che attacca V. Corfù, Padova e Milano
e il Friuli, infierì questi tutto il dominio Veneto in Italia.

1645. Peste nell'Austria e nella Stiria

1649. Peste in Dalmazia

Arch. Com. I
fol. 16.
Arch.
del Se
Fo
A Dan
V.

~~1680~~
1679. Peste a Vienna [illegible] si continuò nel 1680 e 1681. e si dilatò [illegible] nella
Stiria e Carniola e Ungheria, Boemia.

1682. Peste a Gorizia. V

1711-12-13 Epizoozia [illegible]

1712. Dall'ungheria la peste ~~penetrò~~ in Austria, Boemia, Stiria, Carniola, Gorizia
~~in~~ Lubiana: (Gerbez Marc. Constitutio Epidemica Labacensis in
Carniola anno 1713).

128

1740. Peste in Turchia, Transilvania, Ungheria —

1498 2

1523.

1525. 1

~~1528~~
1528

1524 1.

1525. 1.

1526

1532 27

Sabbadini T. 2 p. 208. — A Venezia agli oggetti si manifestava la gelosia degli stranieri nell'esercizio [illegible]

1348. Pubblicato all'arrivo della peste a Venezia, una delle prime città d'Europa, [illegible]
f° 346. colpite in Trieste che in meno di quattro giorni ebbe 1200 abitanti. Venezia impiegò [illegible] 3 giorni. La mancanza degli approvvigionamenti e la interruzione dell'arrivo [illegible]

Suppl. di Venezia
n. 52

Peste a Venezia

Dall'Archivio Veneziano di Storia Medicina
T. 7. Parte II. dell'Archivio Storico Italiano Firenze 1866.

1459. 6. agosto. Si dà esecuzione alla legge riflettente la peste a Venezia.

1464 Tre [illegible] Conservatori della Sanità di [illegible] Venezia. [illegible] Istituzione di questa Magistratura [illegible]

1467. Si fabbrica un lazzaretto per [illegible]

1468. Peste a Venezia dal Gennajo al [illegible] 150 al dì.

1485. 9 Maggio. La peste continua a fare progressi. — Le [illegible] non [illegible] Si abbruciano le robe degli [illegible]

1495. Viaggio Peste a Venezia [illegible]

[illegible] Giugno [illegible] [illegible]

Gli anni [illegible]

12

1498
1523.
1525.
1528
1524.
1526.
1526
1532

Schivelli T. 2 p. 200 -- A cinque [illegible] manifestarsi la [illegible] nell'abitato: [illegible]

1348. Pella [illegible] la [illegible] a Pella Rivoga, [illegible]
N° 346. [illegible] Friuli [illegible] Dalbetti. Perisce [illegible] 3
giorni. La mancanza [illegible] e la intervenne [illegible]

Lingua [illegible]
N. 2

Bocette di [illegible] Digitale

Vi è una bocetta di vetro [illegible] della [illegible] due [illegible] con [illegible]
[illegible] [illegible]
[illegible] [illegible]
[illegible]

Schivardi T. 2. p. 200. — A Venezia ogni appestato si manifestava da ghiandole nell'inguine.

1348. Pallavicino. Al Parlamento tenuto da Pallavicino da [illegible] a Porta Ravegna, non vi [illegible]
f° 346. adunarsi in Friuli da rimotissimi paesi d'abitanti. Parlano insieme attentamente in 3
giorni. La mancanza degli agricoltori e la intemperie dell'aria [illegible]

Lupis di Sora
N. 5
Arch. Lup.
Ro
A

d'abbiamo à en juger par la description de Thucydide, différe essentiellement de la peste actuelle ou de celle d'Orient. Il n'y a de rapport ni aux symptômes entre ces deux maladies que quelques symptômes. D'ailleurs, toutes les épidémies ont quelques points de ressemblance symptomatologiques. Ce qui fait à priori et sans examen ou à peu près, admettre l'identité ou la parenté des grands fléaux dont nous avons à parler, c'est le caractère épidémique, c'est le caractère contagieux et c'est surtout encore le nom de peste qu'on a donné à ces fléaux. Mais il ne faut pas oublier que ce mot de peste n'avait point autrefois la signification de limitée qu'on lui a assignée aujourd'hui. Autrefois pestis, contagion, épidémie étaient synonymes. De nos jours, chacun de ces mots a été isolé dans une signification spéciale; le langage actuel a précisé à mesure que la science a précisé aussi les observations, discerné et admis les faits. — Sail (1) nella sua memoria su l'origine e progressi della [illegible] un lungo esame critico e filologico a questa denominazione (vol. V. della pag. 154 a pag. 164). Un'opera molto preziosa per ciò che contiene di rara e vera erudizione, ma che è [illegible] di essere consultata [illegible] le Prolections Livii commentaria in Thucyd. hist. seu Narrationem de peste Athenis orta ex Cornel. Fabii Pictoris (Historici) et Philistus (Historici) Thucyd. 1603 apud Junctas. ... Chi meglio trattò la quistione fu l'oggetto inedito di Meister (Schauergemälde der Kriegspest in Athen), il quale conchiude che la nessuna somiglianza fra la peste dell'Attica e quella d'Oriente

(Dalle note di Fr. Predari al volgarizzamento delle storie di Tucidide — fatto da Mons. F. P. Bonini. Torino. 1854. Tom. I. pag. 340.
(1) Annali 1504 a pag. Vol 10 in 4°.

Sanità

1682. [illegible]

28-12 ottobre. [illegible]

682 17 [illegible]

682 [illegible]

1713. 14 Marzo. Spinelli p. 244. = Che i Prov.ri di Sanità in Tolentino non [illegible]

1713. I agosto [illegible]

1716. 23. Settembre. (Spinelli p. 281) Sulle Leggi de' Lazzaretti e guardie contro la Peste.

735. 20 Maggio Sul Cancellare della Sanità

1735. 15 giugno. [illegible]

1737. 14 Giugno [illegible]

1737. 9 Luglio [illegible]

Nel Secolo XIV le Strade di Udine [illegible] Lastricate e a maggiordo di ciottoli [illegible] dagli Abitanti di Cotone, [illegible] [illegible] [illegible] Deputati [illegible] [illegible] [illegible]

Nobile

Della Chiesa Vescovile
[illegible] l'origine ed antichità di Cividale
[illegible] Prima Città

Nel 1555 [illegible] Mistr. [illegible] della Famiglia [illegible] Tiepolo
dell'ins. [illegible] Laureana 663 cap. 24) e [illegible] [illegible] [illegible]
[illegible] e nel Friuli la [illegible] di Udine [illegible] la Madonna di Loreto e [illegible]
dalle [illegible] [illegible] [illegible] [illegible] [illegible] [illegible] [illegible] nel 1555 [illegible]
[illegible] [illegible] da Udine per Loreto [illegible] [illegible] [illegible] [illegible]
[illegible] [illegible] [illegible] [illegible] [illegible] [illegible] [illegible]

[illegible] Vergini [illegible] [illegible] [illegible] [illegible] [illegible]
[illegible] [illegible] [illegible] [illegible] [illegible] [illegible]
Dicant anno D. [illegible] di 1550.

1631 [illegible] [illegible] [illegible] [illegible] [illegible] [illegible] [illegible]

1528. Del luglio all'agosto 1528 l'esercito [illegible] Gerolamo Bellori
1528 Carestia di pane [illegible] Friuli, [illegible] Udine [illegible]
di [illegible] 2600 persone. [illegible]
1542. Guerra alla Chiusa per [illegible] Turchi Venezia.

Pall. F. 28. p. 151

Gibaldo.

1506. Aprile. In Venezia [illegible] Pietro [illegible]
capo, [illegible] [illegible] [illegible]
[illegible] [illegible] [illegible]

Dicembre 23.
[illegible]
Pall. p. 195

Del 1570 al 1599. Frumento [illegible]

1556. per la libera-
zione di questa
città fu
fatta [illegible]
in cui [illegible]
[illegible]
[illegible]
[

presentato all'Ecc.mo del Carte Gio. Filippo della Torre. [illegible]

Provv.r alla Sanità — Domenico Morosini — Pietro Marcello

[illegible]

nel SS [illegible] 1556. Dal 1 Mag al 1556, il [illegible] nel Fumendo, è [illegible] 16:4.
[illegible] Nel 1550 comincia a [illegible] a L. 8:17, [illegible] 1558 L 8:15; nel
p. 290. 1560 L 9:17 Nel 1571 L 11:1, [illegible] a minimi [illegible] del 1500
in poi [illegible] del 1540 [illegible] la [illegible]
[illegible] L 12 nel [illegible], nel 1540 L 9:5

1570. Fran. ℔ 13 16
1571. 14:10
1572. — — 12:4
1573 — — 14 5

Hieron

1599.

Vo

F. Fabio Paolini Filosofo, Medico e Sacerdote, [illegible] da lui dedicato nel Giugno 1599 [illegible] Biblioteca di S. Marco
[illegible] nel 1600 [illegible] Maria [illegible] Giunti Hieronymum Giorgi nel
1603. in 4. di pag. 50, [illegible] [illegible]. Il motivo di questa sua opera [illegible] da lui
dedicata alla pag. [illegible]: impugnando nella sua nel Friuli Patria mosso al presente la peste
[illegible] contenenti fatti per timore di [illegible] giudizio della peggio dell'opera
[illegible] [illegible] [illegible] [

Del [illegible] e vita [illegible] in Friuli

1528. Del maggio all'agosto [illegible] in Udine. Grave [illegible] Pellon.
1528 Contea di [illegible] in Friuli, [illegible] Pelle T. II. p. 151
Udine, [illegible] 2600 persone. Da L. T. di nazione Bolognese?
1542. Guerra alla [illegible] per [illegible] di Pelle. [illegible] Venezia.
1554. 25 7bre. Sovvenzione del Parlamento alla Com.ne di Montalcone per [illegible] Gibaldo.
della Patria contro la peste.
Passati in [illegible] all'Ospitale Maggiore il luogo di S. Leggero per collocarvi
1556. Ammalati di Morbo-Gallico. [illegible] Durino p. 23.
1556 Nacque il Durino che nel 1592 [illegible] in Udine e in diversi luoghi della Patria [illegible] di questa peste attendendo [illegible] nella
pestechiali, nelle quali l'espertezza [illegible] più comunemente nella settima giornata, ma meno contagiosa e pestifera [illegible]
contagiosa e pestifera [illegible] morte a molti, come la maggior parte [illegible] [illegible] di Stato.
1556. Nel detto luogo Udine [illegible] della Peste originata [illegible] nel 1511 in una certa Pell. p. 175
d'Ebrei; portata con [illegible] condotta da Legni d'Istria. Nella casa n.° [illegible] Borgo [illegible]
un luogo detto del Fiume vi è una Legge [illegible] Nemini. Il contagio [illegible]
il 28 Marzo e [illegible] fatto Maggio con gran mortalità: Molti furono mandati fuori del Luogo.
Nel [illegible] del [illegible]
1556. Si [illegible] due Notai per [illegible] gli atti nel tempo della peste, [illegible] Ott.
1556. Parte del Governo [illegible] Consiglio [illegible] nobili detti [illegible] Pelle
legittimamente [illegible] diretto a L. T. Dom. Bollani. — 1558 [illegible] a questo L. T.
Nel tempo
Legge Nel [illegible] di questa infelice, [illegible] della medesima città, [illegible] con [illegible] numero di
popolo [illegible] volare di notte tempo [illegible] case d'Ebrei a diversi atti de' Cristiani
e [illegible], ma [illegible] di loro, [illegible] giorni [illegible], non [illegible]
[illegible] di Rocca Caligaro, il quale [illegible] [illegible] del luogo [illegible] che
è nell'angolo del [illegible] [illegible] [illegible] città; [illegible] con [illegible]
medesima [illegible] di pena. Furono [illegible]. [illegible] per [illegible] del contagio, da Udine [illegible] 1556.
1560. Febbraio [illegible] del Maggio [illegible] Pelle p. 179. Monticini, Dacia [illegible] Pell. p. 176
1571. Donati, Stefano, Pattis [illegible] [illegible] [illegible] 1571
1572. (Venzione sulla peste dell'Ospedale di Genova.)
Nel mese di ottobre, peste in Borgo [illegible] condotta nel Cuoio da [illegible] Germania, [illegible]
1572. Parte [illegible] il Comune di Padova [illegible] per Pelle.
1575. [illegible] il popolo di Genova [illegible] per [illegible] di Pelle
Arch. 1576/14. Leggi degli [illegible]: —
1596. Morto L. T. Giustiniano Giustiniani il [illegible] [illegible] dalla peste che [illegible] Pell. 197.
[illegible] a tutto Aprile.
1580. Quest'anno nel [illegible] [illegible] [illegible] Europa il fece gravemente [illegible] la indigestione
Mal del Montone. [illegible] detta il Montone, per [illegible] [illegible] Pell. p. 202.
1597. Peste in Candia e [illegible] Udine [illegible] per le quali [illegible] Pell. 235.
Provveditore in Friuli Vittore Donato. — Il L. T. Vittore [illegible]
[illegible] per morbo [illegible]
1602. Peste di Pelle. (V. Zibaldone)
1602. Pelle [illegible] [illegible] per cui il L. T. Alvise [illegible] in guardia. Pell.
1625. Il L. T. Girolamo Cicogna [illegible] [illegible] alla Portebba, [illegible] Storia. p. 1. 81.
1629. Il detto Veneto accenna [illegible] Friuli [illegible] Pell. p. 192
[illegible] del suo Reggente [illegible] Lettera al L. T. Bernardo Foscari
1630. [illegible] [illegible] alla Regina [illegible] per [illegible] [illegible] Pell 292.
[illegible] Udine [illegible] 10 [illegible] [illegible] all'altro, [illegible]
1630-31-8bre. Parte di [illegible] il Luogotenente.
1631. Sotto il L. T. Girolamo Venier, da Venezia [illegible] portata a Portogruaro la Peste, [illegible]
[illegible] per [illegible] desolando [illegible] Pell. 293
colle morte [illegible] per [illegible] [illegible] Serravalle. Per [illegible] [illegible]
Polcenigo e poi del Veneto il male [illegible] [illegible] fin di [illegible]
del Friuli [illegible] [illegible] [illegible]

1632 Fall. 33. Fatte [illegible] le opportune provvisioni, e in breve l'estinte.

1682.. In questo anno Gorizia fu trasmessa dalla peste portata [illegible] da Venezia, e [illegible] altri dalla Turchia. Il morbo manifestossi [illegible] il 18 agosto e infierì con tanta violenza che molte ne spopolarono nello spazio di 16 ore di malattia altri in tre giorni e taluni nella settimana. Giuseppe Candido allora medico della città di Gorizia, ne scrisse in breve un'esatta descrizione. — I sintomi ne furono dolor di testa, il vomito di materia porracea, sanguinosa e talvolta sanguigna, la diarrea, l'esito con vermi, la frenitide, il delirio, le petecchie nere, lunghe lividure, i bubboni, e carboncli, le urine torbide, talor sanguigne ed in alcuni la paralisi della lingua. Nella maggior parte de' malati gl'indicati sintomi erano accompagnati da febbre; altri morivano senza febbre, almeno che di ciò non si fosse fatto. Del resto di vera peste parlando, aggiungesi il carbonchio, il vero segno della vera [illegible] osservato nocivo, ed il tristo; e poco appresso: di venticinque sono stati di gran sollievo, applicati dopo qualche evacuazione per via di clisteri. (De peste Goritiana anno 1682 Sermo Potestatij Benaccasij. Tolmezzo 1682-4.°)

1661. 28 9bre. Notizie ai confini [illegible] per rispetto di peste in Germania, Polonia, Francfort ecc. Gentilotti p. 231.

1690. 18 Giugno. Fede del Lazzaretto [illegible] Cocevedrici. — Arch. D

1697. Gasparo Spiera deputato elettorale in [illegible] del Lazzaretto.

1638. [illegible] Bernini

Fall. p. 303.

1740. Il Cardinal [illegible] Patriarca.

1782. In questo inverno regnò eccessivo freddo per cui moriono molti alberi da frutto eccetto le ciliegie; [illegible] fruttiche si raccolsero furono ottime e numerose. — Regnò in Germania Catarro detto Mal Russo, del quale pochi sono stati esenti, però senza mortalità (1).

Li vitelloni di Germania ogni

1831 Giugno. Cenno di questo Mal Russo ma la Grippe che si propagò in Friuli nel 1833 e 1834.

Nel 1833 però fu più maligno e disgraziato facilmente in febbre nervosa delle quali molti perirono.

Peste di Cividale

Il numero Necrologico [illegible] Giugno finisce il numero delle persone morte di Peste fino al dì otto Agosto 1511 erano morte oltre 40 persone. — —

/1510 vedi retro/ 1510

In Udine regna gran peste e fino a questo giorno cadaveri oltre 300 [illegible] 1511

e nessuno [illegible] a questa fatta [illegible] e per la carestia la gente [illegible]

A questo per tutto Settembre del detto anno morirono di peste per comune opinione circa 6000. a memoria d'uomo non fu tanto crudele malattia e tanta carestia. = (Da questo che quelli [illegible] morti in tutto l'anno.)

Vedi [illegible] Dottori Tedeschi a Venezia il 21 Giugno 1511, [illegible] 400 [illegible] Sedeste che a [illegible] l'infezione dell'aria [illegible] il giorno seguente.

La peste che in quest'anno nel 1510 [illegible] a Conmonte Gorizia, nel 1511 [illegible] nella stessa stagione portava danno a Udine e Cividale. In Cividale e nobili e plebei [illegible] morivano, e fuori in ville, non [illegible] dalla malattia. Giacevano insieme le morte e [illegible] non attendo [illegible] luogo fuori di Cividale, [illegible] e [illegible] fatte da Cividale, e quelle che [illegible] provvedere alla loro salute, e [illegible] Luoghi della città di Cividale. — Quelle che [illegible] alimentare d'aria [illegible] [illegible] e [illegible] dal flagello, il fatto che [illegible] Cividalesi [illegible] la città per entro la peste, quella cadeva [illegible] [illegible] [illegible] giorni ogni giorno [illegible] [illegible]

Cessando la peste [illegible] la guerra, tenendo i nemici [illegible] [illegible] non [illegible] [illegible] il morbo che in [illegible]

Cividalesi nel tardi [illegible] l'ultimo Febbraio 1511 e peste per [illegible] [illegible] Cividale, avendo la peste [illegible] [illegible] [illegible] [illegible] [illegible]

1511. Si fa la processione [illegible] per la liberazione della peste del 1511. Arch. Com.

Arch. Comunale di Udine

Giovedì Grasso 1511

Il 12 aprile 1511 fatto apporre il real consiglio (di palazzo la notte di Udine nell'Ospizio per il Banco del Giovedì grasso) [illegible] [illegible] a pubblicare in Udine la peste, [illegible] [illegible] [illegible] (30 Maggio) [illegible] [illegible] [illegible] per diversi [illegible], morendo [illegible] in Udine da 10 a 12 persone al dì. Poiché la [illegible] dall'Alemagna, [illegible] [illegible] in parte dell'Alemagna e [illegible] [illegible] in particolare [illegible] nel Friuli, Trevigiano, Padovano, [illegible], Veronese.

L'opinione universale fu [illegible] della Divina vendetta per [illegible] commessi da questo popolo e tanto [illegible] il 28 Maggio al [illegible] una [illegible] [illegible] del Sole [illegible] [illegible] [illegible] la quale dopo due ore [illegible] [illegible] [illegible] a Udine per [illegible]

Descrizione

di spaventosa celerità grassando, e nell'ora antidiana mediana del giorno 28, e il giorno del 30 dalla mattina alla sera fu continua pioggia con freddo invernale, e seguito tutto quell'ottobre sempre pioggie, freddo e aer folto, onde ritardò il raccolto più di una metà dell'ordinario, in modo che fieri fu carestia e se non fosse venuta certo soccorso da Venezia e da altre parti, sarebbero molti periti dalla penuria.

Oltre di ciò straordinariamente sentivasi nell'aria effetti di esalazioni, e vi era una grande quantità di rane nere che infestavano per più di un mese.

Il 7. Giugno giorno della Pentecoste, giorno in cui ritornò a Udine da Venezia Ant. Savorgnano che era stato spedito oratore, il suo ritorno fu e giusta cosa d'occhi. Si diede subito abbracciando tutte le case, stradi, giardini, ingombro per la gioventù tutta che per la via che più credeva espeditiva, senza riguardo a disciplina, prescrizioni e comandamenti di che la città usato senza governo, senza autorità, senza leggi, abbandonata a se stessa. Parimente le genti per le strade, per le case senza alcuna medicina e medicine né di facendati e mercanti portino di Venezia per la Patria. Giacevano continuamente a migliaia i cadaveri che si numeravano più di 150 al giorno e assai lamentevole se ne dimenticava alcuno, che in poche ore con le esalazioni della putrefazione il faceva puzzare. Si era incominciato a seppellirli nei cimiteri, e non essendo più capaci per gli recinti di contenerne, li trasportavano fuori della città da tutte le parti, e quelli lungo le vie nei campi e nelle strade alla meglio, e gettandovi fino a 30 in una fossa. Molte persone per salvarsi dalla peste e dalle [illegible] ostili che venivano per tutto tentarono rifugiarsi nelle ville e castelli della Patria, ma vennero candidamente respinte dai villani di quei luoghi, minacciandogli di ardi bruciare e radere loro case addosso onde chi ritornò in città, chi si disperse per le campagne vivendo come bestie fuori nei deserti. — Pochi di quelli che erano in città furono esenti dall'infezione, dalla quale quelli che non [illegible] furono attaccati e ebbero la morte di quarante.

ult. d'ottobre cessa la peste.

Dall'orribile caso ritornò all'ultimo d'Ottobre, pitendo fatto il catalogo generale si ritrovò essere morte dieci mille persone in meno di sei mesi; quasi due terzi della popolazione, essendo la città ridotta veramente a [illegible] il giorno in cui il Savorgnano ne riportò da Udine dopo aver fatto la pace con i Tedeschi.

1511

Ritorno di Antonio Savorgnano

Nel [illegible] compito [illegible] vedo Udine, quella città [illegible] per la peste quasi interamente mancante di cittadini capaci alle armi, capitò ed ella in entrarono il 21 Settembre: —

1510

Del pestilenze e fatte e mandate in Friuli

1511

Sotto per tale pestilenzia, (Giovedì Santo) si udì una cruda pestilenza, [illegible] quasi da tutte le case per ogni contrada i cadaveri, ed era cercando il medesimo carri e carri, ne attendo capaci [illegible] con tenaglie di legnetti ammazzati nelle pubbliche vie. Dicesi che ne morissero in 4 mesi più di dieci mille. Fin cento udire la fame e la pestilenza, e fuori di quelle che si morirono di circa 600 persone. [illegible]

Dizionario Cronologico [illegible] p. XXXI

Pestilenza Cron. Anonimo di Udine Manoscritto Andreini [illegible]

L'estate del 1511 l'appiccò il morbo in tutta la Patria e in Udine era appiccato e faceva gran provvisioni, niente meno [illegible] della città per i vicini. — In Udine nel giugno [illegible] morbo. Il 23 giugno ne morivano da cinquanta di più in tutti. Nic. Manfredi fuggì a Pozzuolo, e di là ai Ronchi, e tutti a Pari, giacchè ville i non si fidavano di andare a Udine, dove morivano da 200 e più al dì, oggetto per [illegible] abbandonato dalla città. Erano le porte le mezze (mezze) aperte i muri delle case dentro e fuori. — I poveri erano fatti degenti [illegible] a loro modo (vedi per il [illegible] de' Deputati la Cron. Amalteo) che governavano con [illegible] tenga fiedo più, per [illegible] tutti ammorbati. In pochi mesi per la detta pestilenza [illegible] morirono di Udine circa in 6000 mille persone. Valle via, piazza, [illegible] andavano [illegible] le persone morivano camminando per le strade. I Beccatori andavano coi grattoni (carri) i morti a 12 a 16 per carro, ne mettevano sudi 200 e 230 per buco senza guardare ne a sesso ne a donne, certe cose puzzolenti e orribili a dirsi solo che erano morti. Molti infuriavano fuori in Cappannetti, i quali morivano [illegible] per capanne e puzzolenti, poi li abbruciavano coi cappannetti, ed [illegible] vidi [illegible] sotterrare ne' fossi de' campi, pe' campi e strade sotterrati e poi carretti coi carri e [illegible] 3, 4 anni poi si vedevano ossi per la campagna e strade appresso a Udine e tanti pareva morti per la [illegible] d'ogni colore. [illegible] orrendo spettacolo. Tutti i parenti nomini di conto morirono, e questo per buona grandezza. Cividale in quel medesimo tempo fece il conto [illegible] morto e non vivo vivo in letto persone fece degni da 5 in 6 mille, fra quali morti nomini di conto.

1511. Consoli di Treviso [illegible] in Udine il 11 Settembre 1511 non vi erano nulla [illegible] tra sani e ammalati. —

Valle a Cividale

1512

Nelle due città nel luogo 1512 si rifiutò l'orrore. Nelle patria quelli furono i luoghi che non toccasse. Fu a Padova, Treviso, Vicenza, Verona, ma poco a Venezia.

L'estate seguente (1512) fu grande [illegible] Verona, S. Daniele, Tolmezzo, Gemona.

1510. Essendo Podestà Gradisca il Provveditore Egregio Cav. Co. di Cavalleria di Caro di G. e
Pall. T. II Capitano di la città di Udine vedo Ambasciatori a Venezia Bartolomeo Borgno Dottore e Francesco
p. 103. Codroipo e Pagliano che col provvedere agli interessi della Patria, fatta ridotta la suddetta
milizia in luogo opportuno per ogni evenienza e che fosse pronta a marciare fatto
300 fanti a due cento cavalli. Mai l'antagonismo dell'uomo di vendetta mirando ai
1511. di fare degli Udinesi nel 1511 e mirante di quello che aveva molto oppresso. Si spande la peste
pag. 108 per in molti luoghi del paese da quasi cessata dell'estate. In Udine solo vennero di vita
diecimille persone.

1510 Nel 1510 il prezzo del Frumento era di Lire 4:—
Verza pag. 249.
1511. Nel 1510 il prezzo del Frumento era di Lire 5:—
1512. — Prezzo del Frumento Lire 5:8
1513. Prezzo — L. 3:12.

(V. pag. 57)
1511. Ex voto/ ~~La~~ antagione ~~della~~ ~~Madonna~~
Fratelli. S. Maria. Il voto come appare da alcuni voti votivi, ultimo di ringraziare e rongiare
V Fratelli forum. da pericolo del cadere (pioggia) per promovere la rivoluzione?

1510 - Nel Marzo [illegible] a Venezia [illegible]
[illegible] 1510 [illegible]
[illegible] [illegible]
1510 [illegible] dato.
1510 [illegible] il [illegible] 18
[illegible] il S. [illegible]
[illegible]
1511 [illegible]
V 1511. [illegible]
1511 al 19 Luglio. [illegible]
1511. [illegible]
1511. Luglio. + Continua il morbo grande nella Patria [illegible]
il Prezzo è ancora [illegible]
1511. ultimi di Settembre. Udine [illegible]

Del [illegible] e [illegible] [illegible] in Friuli

XIV

Nel 1616 giungeva [illegible] a capo della [illegible] a Udine [illegible] [illegible] [illegible]

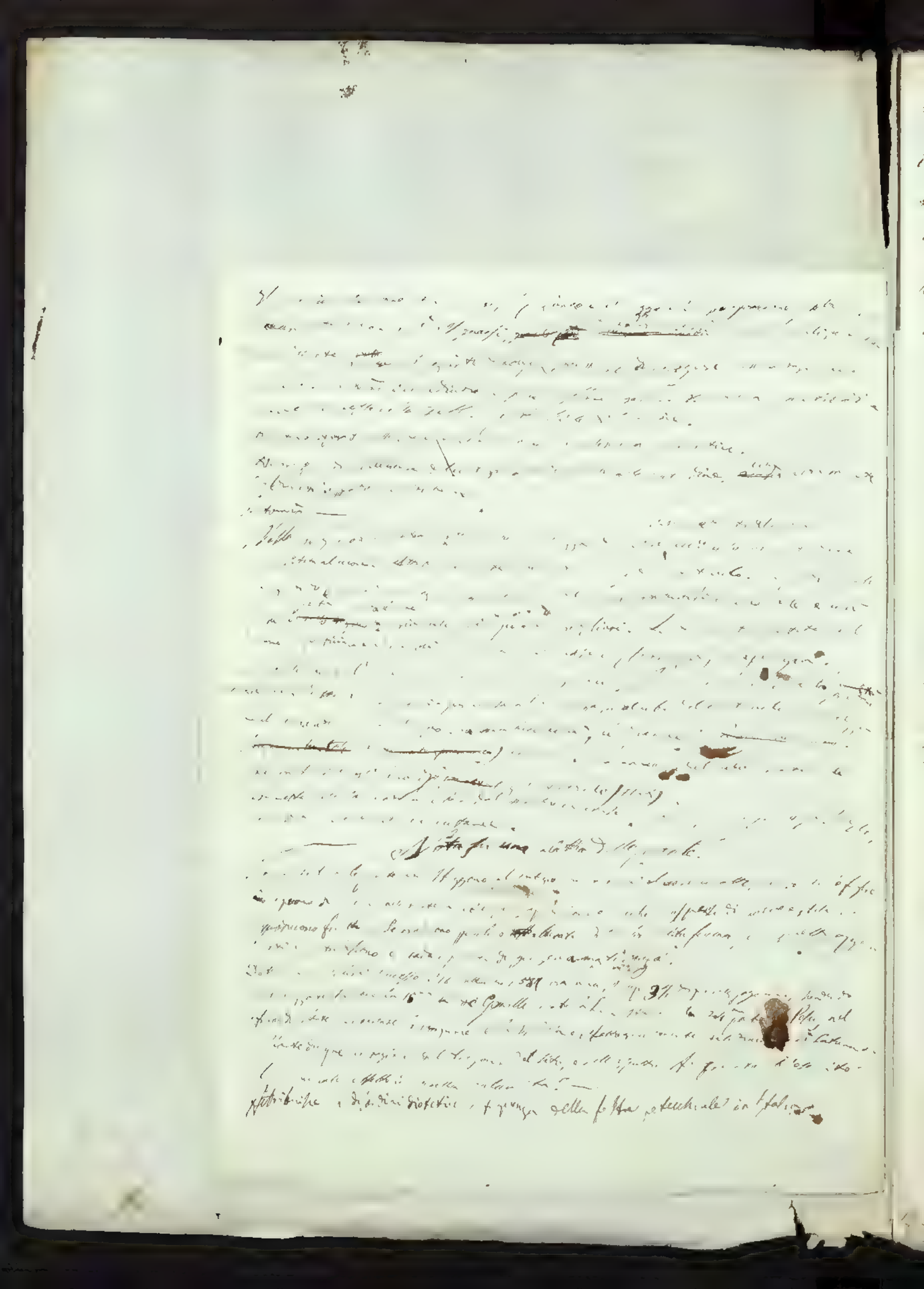

Tale ordinanza [illegible] degli ufficiali del Magazzino [illegible] dell'anno 1616 e [illegible] l'esame di Vagetto di ben 10 mesi di pratica, [illegible] [illegible] [illegible]

B. Ruth.

Proprietario Sig. Lorenzo Foppi
di Udine.

1560 [illegible]
[illegible]

1569. [illegible]

1570

B. M. H.

Prot. 1. Il Protocollo ancora esistente dell'epoca [illegible] 1556 in Friuli, l'Italy
p. 22. di Lavoro de li Vic[illegible] 14 Giugno 1555.

Proprietario Dr Lindesio Pippi
di Udine.

Gennaio 1856. Notizie intorno ad una epidemia di vaiuolo.

Avendo alcuni chirurghi condotti, nella scorsa primavera, annotata ed esplorata in Cargnia di Udine, ove era la peste bovina, e portata in Udine nel convento alle Grazie della Croce Padigone che cadeva il 26 Marzo 1855, una donna di questo ultimo mese dopo il parto, dei suoi figli; quattro giorni dopo due figli della morta, uno di tre, l'altro di sei anni, quello nel terzo l'altro nel 4° giorno pure morivano. Questi ultimi furono visitati dai Medici Udinesi per ordine, con qualche rispetto però, perchè per tutti il Tribunale di Venezia.

1856-31 Sabbato del dicembre 1855 arrivò in Udine la peste e molti di petecchie

A.L.T. i Deputati e Provved. Sani alla Sanità; inviti i Medici Deputati della Comunità, a quelli proposero di decidere se quelli che morivano quella peste ed erano mandati dal tribunale di petecchie dovevano essere considerati come appestati ed allogiati quindi le case loro indicate fumate dal Deputato.

con rispettato rispetto, quelli giorni il Dottor Dreossi il primo giorno dei medici e conchiuse la peste e come la peste, e anzi più mortale e quindi doveva seguitare le case di cui annunciava alcuno dei petecchie e ancora tutti quelli che non erano avuto contatto. Questo proposto dagli altri medici per unirsi posto ad adottare le misure sanitarie [illegible] quella sentenza.

La petecchie del 1856 compiono in media nella 11. giornata, e gli infermi in meno in due o tre giorni al più, sono molto pericolose, l'ammalato sempre di macchie porporee e rare nel II e III giorno, grandi come lenticchie e anco più, ma rare e nell'istesso giorno della loro apparizione [illegible] Sono

Di questi ultimi a contrario questo notato, gli ammalati, convalescenti, [illegible]

E più notabile della peste, perchè di 30 appestati, ne guarirono almeno la terza parte; dunque di quelli che ebbero queste petecchie, almeno se guarirono [illegible] case: [illegible] di quelle morbo, erano poi con poca lesione attaccate dalla peste. Gli individui che avevano avuto contatto con ammalati dopo almeno 12 giorni uno colpito da peste. Gran numero di gravide abortirono dopo 10 giorni dopo colpite chi da peste e chi da petecchie indistintamente morivano.

B. Ms. Th.

Peste. 1556. La peste in Udine incominciò principiò nell'autunno, e finì nel Novembre dell'istesso anno, e dopo fatto il computo si trovò che il numero de' morti fu di 5. mila 6 [illegible]

[illegible] del 1556 [illegible] con allegrezze e giubilo.

Peste. La peste in Udine incominciò principiò nell'autunno, e finì nel Novembre dell'istesso anno, e dopo fatto il computo si trovò che il numero de' morti fu di 5. mila 6 [illegible]

[illegible] del 1556 [illegible] con allegrezze e giubilo.

[illegible] abbruciate [illegible]

[illegible] la peste incominciò [illegible] di Udine [illegible] respirazione, bocca amara, sete grandissima. La lingua è aspra, gli occhi torbidi, [illegible] sonnolenza, addormentati mescolati con piccola febbre.

Proprietario di Lingotto 1777
di Udine.

Segni dell'oppilato.

Febbre continua con parossismo esterno, ma in lontananza. Indebolimento con inquietudine. Faccia livida, pallida con occhi rossi e torbidi. Immensa cefalalgia. Frenetin per l'infiammazione del cervello. Delle due membrane, ovvero stanchezza e letargo, vigilia protratta. Stato oppilativo. Febbre periodica. Gli oppilati hanno la pelle pallida, rancida, cerulea, bianca smorta, livida, nera, lingua arida, nera, aspra, qualche volta quasi oppressa, e di buona lingua umettata, pituitosa ultimata a quest'altimo [illegible] per segno più certo della pelle. Le deiezioni alvine biliose, liquide, molto fetide, come il più perfettamente, cioè torbide, rotte, e fetide, segno non tale. — Polso frequente, piccolo, profondo, alcune volte piccolo, tardo, raro, altre debole, inondato con difficoltà di respiro. Il segno più infallibile [illegible] febbre [illegible] bubboni sotto ascelle o dietro l'orecchie o sotto le braccia, o agl'inguini, ovvero con carbonchi neri, piani in qualche parte del corpo, o con petecchie parossistiche nere con peste ne' primi tre giorni. — [illegible] di questi [illegible] fa conoscere [illegible] dell'oppilato morbo. [illegible] pure che [illegible] febbre, hanno l'urine buone, il calore mite, delli stessi siano sudori [illegible] alla cute, altri [illegible] delle deiezioni decumbono a [illegible] il giudizio [illegible] maggior parte rapresenta dalla vivacità e malizia del [illegible] velenoso, amaramente perde la [illegible]

Dai 20 [illegible] stessa temperamento, o costituzione
pag. 32 Nella [illegible] pred. Segni estratti dall'oppilato.

B. Ms. th.

Proprietario del Vinagro Tipp
di Udine.

Proprietario Dr Vincenzo Joppi
di Udine.

p. 200-25

Memorie e Documenti

sopra la Peste nel Friuli.

raccolta da Vincenzo Joppi

1 = ~~Relazione della Peste nel 1556 di Stefano di Valvasone~~
2 = Descrizione della Peste nel 1556 di Vincenzo de Portis
3 = Relazione della Peste del 1598-99 di Giacomo Mazzolini
4 = Parere legale sulla distruzione degli oggetti degli appestati nel 1556 di Giulio di Strassoldo.

219

Manoscritto di M.r Canonico Giacomo Strazzolini in cui sono Descritti li fatti più rimarcabili accaduti in Cividale negl'anni 1596 1597, 1598, 1599.
e specialmente della Peste

1596.

Caso strano e quasi inaudito successo il dì del Carnovale fu li 26 febbraro 1596, anno bisestile fuori della porta a borgo di ponte di questa Città di Cividale del Friuli ove si faceva una publica festa, a ore 22 in circa; s'attaccò fra Nobili della Città una zuffa, o per meglio dire un fatto spaventevole nel quale restarono morti Mons.r Nicolò Puppi, Canonico di questa Insigne Collegiata, che ivi terminò i suoi giorni dell'età d'anni 26 in circa. Il Sig.r Antonio suo fratello gravemente ferito. Lo stesso giorno verso le ore 24 passò da questa all'altra vita il Sig.r Scipione Manzano uomo letterato d'età d'anni 36 in circa. Morì ferito d'una archibugiata in un fianco il Sig.r Mario de Portis. Li Signori Paolo Emilio fallo ferito d'una archibugiata in una gamba Giorgio Meldo, e Antonio fratelli feriti gravemente. Giulio Canuglia, ma non d'importanza. Pietro Antonio Quagliano di molte ferite; tutti questi o morti o feriti che restarono erano da una parte; Dall'altra ivi restò morto il Sig.r Pertolo Manzano, uomo di gran stima e valore, d'anni 28 in circa. Il Sig.r Bortolo suo fratello resto ferito d'una archibugiata in un braccio, e di spada sopra la testa; M.r Francesco Nordis

Canonico d'Aquileja ebbe molte ferite sopra la testa, ed il Signor Antonio suo fratello ebbe in la vita tre archibugiate. Per accidente restò ferito il Sig.r Antonio Nicoletto uomo dottissimo e di santa vita, mentre ritornava da S. Giorgio con vento de' P.P. Zoccolanti dalla divozione accompagnato di alcuni Religiosi, fra quali mi ritrovavo ancor io. Giunti che fussimo sopra ponte per entrar in Città, scaricate alcune archibugiate, l'anzidetto Signore fu colto da una che lo ferì sotto il ginocchio destro, e mi cascò sotto ai piedi e da me gittato e tirato adietro il muro del ponte, io ne restai illeso fuorchè sbattuto dal lo spavento, tuoni e grida. Scaricate furono in tutto, al numero in circa di quindeci archibugiate. Visse il detto Sig.r Nicoletto sino alla Domenica in Albis di detto anno li 20. aprile, ed in questo santo giorno passò a miglior vita, con sentimenti di sommo dolore delle prenominate fazioni, essendo amico dell'una e dell'altra. La di Lui età era di anni 58 in circa.

Ho scritta questa memoria nel principio, a fine quelli che leggeranno, vedino quante segnalate disgrazie occorsero una dietro l'altra a questa povera Città di Cividale.

L'anno poi suddetto li suddetti Signori

Patriarj fecero nel nostro santo Duomo la pace,
coll' intervento e presenza nobile ed autorevole
di Mons.r Illustrissimo e Reverendissimo Francesco
Barbaro Patriarca d'Aquileja, e dell' Eccmo Prove-
ditor nostro Veneto, che di presente amandosi, li
di già inimici come fratelli.

A dì 8. Ottobrio 1597.

Il Fiume Natisone fu grandissimo, ne mai più a memoria d'huomini fu veduto tale per le continue piogge che caderono la notte precedente di detto giorno, e di detto anno. Principiarono a cadere alle Due ore e continuarono persino alle quinde ci accompagnate da corruscazioni e tuoni orribili, che spaventarono la gente di gatta maniera che pareva insensata. Rovinò la piena del fiume li molini delle R.R.M.M. del Monastero di S.ta Maria in valle, o Maggiore detto de portella, e di questo non lasciò verum vestigio, che solo parte della rosta. Radicò quello delli S.ri Pontaro e fratelli Manzani, non lasciando che la rosta sola portata in Melacut sopra le rive di detto fiume. A quello di S. Lazaro delli S.ri Bernardo e Fratelli Conti meno via la mità della rosta. A tutti poi gli altri molini sopra detto fiume, levò a chi parte delli tetti, o parte delle rotte. Uscì fuori il fiume del suo alveo, meno via la buona terra de campi unitamente con le biade, entrò in molte case e ville, annegò nelle stalle pecore, porci, e molti altri animali, ne potevasi riparar il danno, perchè ogn'uno cercava di salvar la vita, o sopra gli arbori o sopra i tetti delle case, non ropprendosi in verun luogo che aqua che crebbe a tal segno che sormontò il prato di Santa Chiara, e

vi mancò poco che sormontasse la piazza del borgo Brescana e rovinò il ponte di S. Lazaro.

La sopascritta memoria per maggior credenza l'ho scritta infra latina.

Tota ea nocte, quę diem octavum idus Octobris præcessit tanta imbrium[m] emissio. M.DX.CVI

1597. 1598. 1599.

Caso non men strano che spaventevole di narrare coll'antedetto occorso nella nostra Patria del Friuli gl'anni 1597. 1598., e parte l'anno presente 1599. che li lupi arrabbiati divorarono ed a morte ferirono più di tre cento rationali creature nomini, Donne e fanciulli senza riguardo ne d'età ne a sesso. Principiarono la strage di là del tagliamento, ed in quelle parti fecero grandissimo danno e poi nelli territorij di Cividale, di Gemona ed Udine proseguirono, non con tanto ma poco meno male. Si tenne per certo che questo fosse flagello permesso dal Signor Iddio, riguardo che se gli stessi lupi incontravano animali al pascolo, d'essi non se ne curavano, ma subito assalivano li pastori e li ammazzavano, e ne sono molti al pascolo andati con li loro armenti ne mai più veduti; anzi che di quando in quando si ritrovavano in luoghi deserti piedi, mani, teste, ed altri simili membri di corpi umani, ed in alcuni villaggi li lupi entrarono nelle proprie case a rapir le creature

1598.

L'anno 1598 il mese di Giugno cominciò in Plez Caporetto ed altre ville di quel paese sottoposte alla giurisdizione Arcidueale il contagio, e ne morirono in gran numero per mancanza di Medici e medicine. Alli primi d'agosto si scoprì Giandusa in una casa sopra li monti in loco detto Luich e di persone 23 che vivevano in detta casa tutte morirono eccetto che una sola Donna, in quella villa il male non si dilatò più oltre. Il caso portò molto spavento in questa nostra Città, non essendo la prefatta villa che XX. sole miglia lontana; perciò dalli Ill.mi sopra la sanità fu usata gran diligenza di guardie sopra le porte sopra li passi nei monti e piani, ma nulla giovò, poichè non solamente entrò nella Città il male ma anco nel territorio, ed in particolare nelle ville di Remanzas, Premariàs, Firmano, Jagliano, Moimas, Rusiguas, Rualis Grilioni, Carraria, Albana, Grupignano, Luccola, Loprorit, ed in loco detto S. Pago, e S. Guarso, tutte ville soggette alla Città di Cividale, fece grande rovina, come nella presente qui sotto memoria coll'ajuto di N.S. Narrerò.

Il Serenissimo Prencipe con tutto l'Ecc.mo

Senato Veneto presentitto, che li paesi prenominati di Plez e Caporetto situati sono nel confin dello stato loro prima che entrasse il contagioso morbo in Cividale e territorio, ordinorno il Clar.mo Sig.r Nicolò Donato Nob. Veneto con titolo di Provveditor General a fine governasse diffendesse, e custodisse il Friuli, temendo che non accadesse quanto di fatto successe. Condusse seco il Senator Donato un peritissimo Medico nominato Arcanio Chierici provisionato dall'Ecc.ma Republica, quale per quanto si diceva, era di nazione Calabrese. Giunti che furono in Udine ivi si fermarono, ed alloggiarono nel Convento di S.ta Maria delle grazie. Questi avanti che entrasse in Cividale il contagio vennero qui alcune volte, ma perchè erano sequestrate alcune case nella Città, e tutto il borgo di porta Brefana, cioè quello che è fuora delle mura / e questo seguì nel fine del mese di luglio, e nel principio d'Agosto / non si fermarono mai la notte qui, anzi che poco andavano per la Città, e così ritornavano di sera in sera in Udine, o in qualche altro luogo del territorio Udinese. Passarono le cose quietamente fino alli 30 del mese d'agosto d.°; alli quindeci però morì di peste Ellena sorella di Francesco Collautto Beccaro, e perchè Eccel.mo Spinella

medico provisionato della Magnifica communità di questa Città non conobbe il male, non fu creduto e da qui nacque la nostra rovina. Fu sequestrata la casa della morta appestata, con tutti quelli che dentro si ritrovarano, stetero in sequestro alquanti giorni, e sebbene frà le sequestrate persone ve n'erano di ferite non manifestarono il male anzi che per mezzo d'amici procurarono la libertà. Il Cav.r Sig.r Alvise Marcello Proveditor, teneva ferma opinione, che il male fosse di contagio, anne per verità era tale, tuttavolta fù presentata fede di giugno dell'antedetto Spinelli Medico all'officio della Sanità, quale con giuramento affermava, che la detta Ellena non era altrimenti morta di pe. ste, per tal motivo li sequestrati furono posti in libertà; usciti che furono dal sequestro praticarano, conversavano con tutti senza verun riguardo, e perchè il detto Francesco teneva publica osteria, da Cittadini, e contadini frequentata la casa da cui ne scaturì il male, che tanto ci ha travagliati. Si dice che la prenominata q.m Ellena avesse comprata una certa pezza da certa Donna della villa di Lucia, qual poco di poi morse di peste. Altri dicono che la Consorte di Francesco Croato Zampier Beccaro fusse portata secretamente a Caporetto in tempo della

sette in casa della Consorte. Del Signor Vicario
sua cognata, e di là portò certe robe a Civida-
le, ma subito ritornata andò in casa di Fran-
cescutto Beccaro, ed allora che morì la sorella
ritrovandosi là fu sequestrata con gli altri, poi
liberata, non molti giorni di poi morì detta
Donna con tre puttì di tal veleno male
per essere stata sequestrata in detta casa
appestata. Di certo se questa Donna o quel-
la di Luich con quella pezza . . . . . non
si può sapere qual di queste abbia portato il
male, sia però come si vuole, basta dire, che
questa casa fù l'origine per cui di detto male.

Li 30 Agosto si scoprì nuel contagioso
in Francescutto Colauto Beccaro predetto, e Dal-
l'Eccellentissimo Nunzi, qual entrò esso giorno
in Cividale, e non si partì finchè la Città, e
Territorio furono liberati. Non tantosto scop-
to il male, la Città a suon di tromba fu ban-
dita, con pena capitale a tutti quelli, che era-
no ~~entrando uscendo~~ fuori entrando più non po-
tessero uscire, e a tutti quelli che erano entro
le mura pure non potessero uscire, ma sog-
giacer dovessero alla detta pena di vita in
caso d'uscita. Il Proclama fù fatto al mezzo-
giorno, ed immediate chiusero le porte della
Città, ne si aprirono fintanto che giunsero col

Capitanio Delle Cernide, Detto Bagnarolla di Dalti XV. alla guardia Della porta Borgo di San Pietro, a quali furono fatte due casoni fuori di Detta porta, ed ivi giorno e notte in volta facevano la sentinella, e guardia, acciò ogn' uno stasse fra termini suoi. Non s' aprivano se non due porte, cioè la porta di S.t Pietro, e quella di borgo di ponte per servi- tio de Lazzaretti, ma anco queste il più delle volte stanno serate li giorni intieri e special- mente de sabbati; l' altre tre mai si apri- vano se non otto giorni incirca avanti fosse l'en- trata del nuovo Reggimento. Questo serar di por- te dava grandissimo spavento a terrazzani ed a quelli de fuori, che pensavano maggior male di quello che era, ed avevano in tanta mala considerazione quelli di Città che nemeno li contadini ardivano portar un fascio di legna a ven- der, ne meno donar agli amici, ne a propri fratelli legna le dette porte, e se pur portava- no qualche cosa per comandamento del Ecc.mo Gene- rale buttavano giù nella fossa e si ritiravano vin- ti, e trenta passa a dietro, pigliando il dinaro sempre in aceto, angustiati erano talmente che per dinari non si poteva aver le cose necessarie. Il Clmo Proveditor Marcello, non si contentò dei soldati che erano alle guardie

di fuori, ma fece venir da Udine quattro Zaffi entro la Città alla guardia del suo persona le, da quali anco si valeva per ministri di giustitia in caso di qualche disubbidienza o altro mancamento venisse commesso. L'incorso in trasgressione veniva giudicato a morte, si faceva confessare da sacerdoti, ne' campi o nelle publiche piazze, confessato che era dalli preparati Sbirri tutti ad un tempo veniva archibuggiato, cascando alle volte l'infelice sotto a piedi del Confessore, come due volte occorse a me, non accorgendomene del tempo delli archibuggiate perche li Sbiri o stavano dietro le siese, o altri ripari, alle volte li trasgressori si facevano confessar di chiaro giorno in mezzo la piazza, e poi confessati veniva ordinato, che di là non si partissero custoditi pure da detti Zaffi, all'ore tre o quattro della notte si facevano morir con moltiplicate archibuggiate, ed attaccati alle forche di Pigamonti. Li Sbiri andavano giorno e notte continuamente per la Città nel tempo del sequestro, e quanti porci ed altri animali ritrovavano per le strade se li facevano suoi, e se ritrovavano persone che non fossero delle deputate le conducevano in prigione; ne furono prese alcune mentre stavano in chiesa a fare le loro divotioni, andate semplicemente per il con-

mdo che averano Delle Chiese vicine alle loro abitazioni. Furono fatti morir molti in questo tempo di contagio e sono gli infrascritti.

Francesco Colautto beccaro nel principio ammalato, nella cui casa principiò il male, e questo fu ammazzato dal Popolo sollevato.

Li 31. Agosto dì di lunedì di sera a ore 1. di notte si scoprì in Lui il male nella seguente maniera. Si giudica che il Colautto infuriato dal male attaccasse come veramente attaccò il fuoco in certe sue stalle sotto la casa che abitava. Uscito fuori tosto acceso il fuoco si mise a correre impazzito per la Città e borghi, si sollevò il Popolo cercandolo, nel timore che potesse appestar la gente è la Città tutta, con prestezza estinto il fuoco, e ritornato l'infelice in propria casa quale già era sequestrata, fù come ho detto ammazzato dal Popolo con ordine però dell'Ecmo Provd.re per la qual fuga e morte la Città tutta si conturbò, e confuse. Fu fatta ammazzar da Nicolò D.n Francesca figlia di M. Leonardo Detto il Lancho Pelizzaro d'etta d'anni 20. in circa, Ed il motivo fù perchè questa uscì fuori della sua stanza, e praticato con altri, che si ritrovava no in S. Giorgio all'ora Lazaretto, e perciò ha'entro anco Lei per esserli morto pochi giorni avanti il Marito. Fù ammazzato da Detti Laffi Luciano

Bortolino di borgo di ponte, per praticar per la
Città in tempo che un suo putto aveva la gian-
dussa, ed anche la moglie sarebbe andata per
questa via, se io come suo Confessore non protestavo
che Lei era pregna, qual fede domenga dall'Ecmo
Provveditor sopra alla Sanità la vita. Paolo Bachet-
to di Premariacco fu fatto morir nel modo delli anti-
detti per aver nascosto robbe appestate sotto terra,
e poi cavate e riposte in una botte e manizate;
per ciò di nuovo scoperta la giandussa in casa di
costui, e mossa una puttta, ritornò la villa per
tal accidente in sequestro, alla quale pochi gior-
ni avanti s'era data la libertà. Avendo Domenego
figlio di Nadal carquello abitante in Premariacco
anco Lui nascosto certi vestiti sotto terra che a-
veva in casa sua; quali erano stati di Michiel Ga-
sparino di detto luogo, che morì di giandussa con tut-
ti di sua casa, questo come la disgratia pure de-
gli altri. Come appare in una memoria circa il
principio del presente libro, che racconta le rovine
de molini causate dalla gran piena del fiume Na-
tisone, che per risarli furono chiamati Mistri Zu-
liano e suo fratello di Colmezo della Carnia co-
mini da bene, e pratici in fatture di legname pre-
cipuamente in riparar la forza delle acque, ritro-
vandosi questi in Cividale in tempo del contagio
circa il fine del mese di Settembre scomparvero

fuori della Città e presero il viaggio verso casa loro, nel passar il passo di Gemona furono arrestati e posti in prigione per non aver le fedi d'alcun luogo indicante la loro partenza; patita la prigionia di giorni cinquanta furono dall'Ecmo Provveditor Generale Dolfin condannati alla forca. Luciano fu appiccato fuori del Borgo di S.t Pietro di questa Città al qual io gli raccomandai l'anima, e morse benissimo disposto, ed il di Lui fratello fu appiccato fuori della porta del borgo di Gemona della Città di Udine, e tutti li Cividalesi ebbero dolore di questi due infelici.

In questo tempo di peste assai banditi furono condannati in prigione a servire a Lazaretti, ed altri in diversi il nome dei quali passo sotto silenzio per delicati e convenienti riguardi.

Cominciò il mal in mercato, ed in marzo d'un mese si sparse per tutti li borghi e quartieri della Città, ed in le ville già nominate del nostro territorio, nel colmo del male, che fu il mese di ottobre fu fatto un sequestro generale, e durò quaranta giorni continuati, nessuno andava fuori di Città ne di casa, se non li Deputati, che provedevano alle cose necessarie, oltre li sopradetti Signori sopra la Sanità erano eletti quattro per borgo, che questi procuravano il bisogno per li quartieri, questi erano parte Nobili e parte

buoni Cittadini, ogn'uno di loro aveva autorità di chiamar due portatori o altri a suo piacimento a quali commettevano il servizio nelle dette indigenze de sequestrati e questi avevano un segno sopra il capello, perche' conoscuti fossero da chi aveva qualche bisogno. Questi SS.ri Deputati erano in obbligo di portarsi per li borghi ogni mattina, e quartieri a veder come si stava per le case, e stando in strada chiamavano e li chiamati dovevano mostrarsi sopra le finestre delle case loro, e trovando o infermità o sanità erano tenuti subito a farne la relazione della Cancelleria Prot.a

Erano assignati quattro lazaretti, il primo il convento de R. R. P. P. M. O. di S. Giorgio, ed essi Padri stanziavano una casa privata in Guspigliano. Il secondo in S. Lazaro, il 3.o di là del suddetto Convento formato di tavole, il 4.to in le case della D.a Confraternita di Santa Maria de Battendi fuori di borgo di ponte sopra la strada che và alla Villa di Purgesimo. In li tre primi stavano quelli, che uscivano sani dalle case appestate, ed anco quelli, che erano stati feriti, a far la seconda contumacia, ed a ciascun li veniva assegnata la sua stanza, e le donne si servivano, subito di là si levava, e si conduceva nel quarto lazaretto nel quale solamente abitavano li feriti, e quelli che col ferito si trovavano perche' si mettevano quattro e piu per camera.

si mutavano di panni, e si profumava la stanza, ed ivi si fermavano finchè terminavano la contumacia di giorni quaranta. Nel Lazaretto de feriti subito si conducevano quelli a quali ve civa scoperto il male senza veruna differenza di persona di che condizione fossero, o e Nobili, o Pizigiani, o Contadini, piccoli grandi, e d'ogni sesso si della Città come del territorio, ed alle volte in questo si ritrovavano fino al numero di 150 feriti in un tempo stesso. La maggior parte medicati da due pizigamorti veneti pratici in tal professione mandati dalla Serenis.ma Repa. In questo lazaretto stanziavano tutti li pizigamorti, quali alle volte si trovano essere dieci e fino al numero di quindici e questi tutti erano della Città e delle ville del territorio appestato, ed alcuni fu concesso grazia di far la contumacia in S. Pantaleone, ed anco in case particolari fuori della porta del borgo di Ponte.

In tempo del generale sequestro, non si diceva messa, ne si faceva officio alcuno in nessuna Chiesa, entro le mura della Città, a richiesta mia, ed a me solo, fu concesso celebrar la S.ta Messa ogni giorno nella nostra collegiata, tenendo sempre l'infrascritto metodo. Entravo in Chiesa con due sole persone che mi servivano all'al-

tare stando sempre lontani uno dall'altro, non toccando altro che le ampolette. Entrati in Chiesa si serravano le porte; ed intanto che durava la messa si sonava la campana maggiore ad uno ad uno della quale tutti quelli che erano ne Letti, o nelle case sequestrati, e li Sig.ri Deputati con tutti quelli che li serviano, s'ingenocchiavano facendo sempre orazione sino al compimento della sacratissima Messa; quale finita cessava pure il suono della campana, e ciò facevano da me avisati.

Tutti gli altari di tutte le Chiese di Cividale erano spogliati e privi d'ogni ornamento di mantili, nudi e scoperti e così stettero sino al fine del contagio. Volendo celebrare qualche religioso portava seco li paramenti, ornamenti, e tutto il necessario, da se ornava l'altare, da se si vestiva, e nessuno toccava ne altare ne tovaglie, ne altro, che il solo sacerdote, e quello che lo serviva stava lontano, ne s'accostava che per ministrar le ampollette, e l'acqua alle mani, anzi che io più volte da me feci tali servizj, non fidandosi l'un l'altro. Ogni Prete teneva un paramento ed altre cose necessarie in casa sua per il sacrifizio, e quando voleva celebrare da se li portava alla chiesa. Le persone che stavano alla messa stavano lontani un dall'altro non

meno di passi due, ed anco più questa sera
durò fin al Natale.

Nel tempo pure del sequestro generale, ogni sera a ore 22. accompagnato io da quattro, ed alle volte da più anco sacerdoti con cotta in dirittura di chiamarli fuori di casa del Eletto Rettore andavano processionalmente per la Città cantando in tuon lugubre le litanie del nome di Gesù, ed altre volte li salmi penitenziali, portando io un Crocifisso avanti Essi Religiosi, ed un chierico avanti Noi tutti precedendo portava sopra un asta l'immagine di S. Rocco fermandosi sopra le piazze de borghi e quartieri radunate le genti sopra le fenestre delle loro case sentivano le confessioni generali e dove era loco di dir potea esser udito facevo io un breve discorso esortando tutti a soffrir il travaglio con pazienza, perchè il Signore così permettea, e si compiaceva sentire di gridi e lamentevoli voci del suo Popolo.

Quando ci vedevano comparire, e scoprivano il S. Crocifisso, e l'immagine di S. Rocco, e Noi Sacerdoti vestiti con cotta, certo che i macigni se avessero avuto senso avriano sospirato le nostre miserie, e se tanti pianti entro la Città si facevano, lascio la qui presente memoria per un serio riflesso di compa-

timento. Quello che mi facevano li Lazaretti ve-
dendoci là nell'istessa maniera a comparire
a segno forse non è auditum quanto dico e che
sono per dire

Oltre la processione già detta ogni gior-
no andavo tre volte a visitar ed anco quat-
tro li Lazaretti prenominati, ed almeno tre vol-
te per settimana quelli che erano a S. Paula-
leone ed in altre case fuori di Città, ov'era
gente a far la contumacia, e sempre ritrova
vo qualche bisogno d'applicarmi, o nelle Con-
fessioni o in altre opere di carità, e sempre
lode sij al Signore, dico con verità non credo
sijno mancati dieci, entro e fuori de Lazaret-
ti, che non sijno stati da me o dalli due
sottoscritti Sacerdoti uditi in confessione; ed
anco ad alcuni ho fatto l'Officio nel fare la
Chiesa a quelli che si dà sepoltura, benchè
sepolti in campagna. Ritrovandomi io solo
Curato nella Città, stante che tutti gli al-
tri erano sequestrati, chi per sospetto chi per
rispetto, e sopra le spalle mie erano poste
tutte le anime della mia ed altre Cure,
vedendomi addosso tanto peso, e stimando di-
ficilissimo il poter resistere scrissi a Mon.
Ill.mo e Rev.mo Patriarca Francesco Barbaro, acciò
mi sollevasse, come è suo costume aggiu-

tori tutti per sua benignità mi concesse
ritrovar qualche ajutante sacerdote che
già Lui dava la facoltà d'amministrare
li SS.mi Sacramenti a chi io avesse eletto.
Scielti di Rev.di Dni Preti Ambrosio Fon-
tanario Capellano in la Collegiata nostra,
ed in Santa Maria de Rattudi in borgo
di Ponte Francesco Oriano ora Mansio-
nario in detta nostra Collegiata, quali
prontamente accettarono il carico s'affa-
ticarono, e benchè giovani valorosamen-
te si diportarono mettendo a rischio la propria
vita per la salute dell'anime. Fra le mol-
tissime grazie che il Signore Iddio a me
concesse sebben indegno è questa una prin-
cipale, che nè avanti nè in tempo, nè di-
poi il contagio mai fui sequestrato, ma sem-
pre il Signore mi conservò sano ne mai
stetti un giorno, e quasi posso dire un'ora
fermo in casa, ma sempre caminando
a' Lazaretti, per la Città in le ville vici-
ne appestate, e alli tre monasterj di Mo-
nache all'ora a me raccomandati, ed o-
vunque andavo esercitavo qualche opera
di carità.

L'Abito che in tutto il tempo di
peste portai era una vestina quattro dita

di sotto il ginocchio, e non di maggior lunghezza, capello in testa, in piedi un paro di stivalli, ovvero grosse scarpe, in mano un bastone, col quale passando per le strade faceva ritirar le genti, acciò non mai l'avicinassero. In tal tempo non portava tabaro per non voltar o esser urtato, o toccato, a tal fine pure usava la vetta coverta, e sempre cinta, ed anco per non strasinarla sopra qualche strazzo, che potesse uscire dalle mani de pizigamorti, o da qualche altro per le strade. Li stivalli poi o scarpe grosse, che soleva portare lo faceva, riguardo che sempre quasi il tempo era piovoso.

Il modo che teneva a confessar gli appestati era questo. Se l'appestato era in Città lo faceva venir sopra la fenestra, ovvero sopra il limitare della porta da basso, ed io stava lontano dallo stesso non meno di due passi, ed anco le ordinava che si ritirassero le genti, che di là vi erano, acciò non sentissero l'altrui confessione. Li feriti che erano in Lazaretto, li pizigamorti li portavano o li menavano fuori della porta, servava la distanza come sopra, udendo la confessione di questi mi accomodavo sempre

al vento, che tirava verso il ferito. Nell'u-
dir le Confessioni de soggetti, e non feriti, ver-
ro la distanza non meno che se fossero
stati feriti, ed anco lo stesso per quelli che
erano sequestrati in casa per sospetto.

La Santità di N. S. Papa Clemente VIII.
ritrovandosi in Ferrara in tempo di questa
nostra miseria concesse un Indulgenza plena-
ria il tenor della quale registrarò nel presen-
te libro assieme con una lettera Pastorale
mandatagli dall'Ill.mo Nostro Patriarca.

Si confessarono tutti in la Città ne Lo-
zaretti, e nelle ville del Territorio, non ne
fu alcuno confessato in Chiesa, perchè fu pub-
blicato in tempo del sequestro generale, Furo-
no confessati in questo modo. Noi Confessori
andavamo con li nostri scagni cominciando in
capo un borgo a Confessare quelli di una casa,
e così susseguentemente di mano in mano
ne mai si partivamo di alcuna casa se pri-
ma tutti non erano Confessati. Li Confiten-
ti stavano sopra il limitar delle loro porte, e
noi fuori in strada distanti un dall'altro al-
meno due passi. Finito il sequestro furono com-
municati, servando io sempre questo stile, por-
gendo alla bocca il S.mo Sacramento, tenevo la det-
ta cinta, stretta alla mano, ed il braccio unito i-

no al gonito, bagnare la mano ed il braccio con fortissimo aceto, eccettuato la punta del police, ed indice, acciò la particola non si attaccasse, fra la persona che si comunicava e me tenevo una fogheza con vivo fuoco, e dentro del profumo, due torze accese una di già, e l'altra di là vicine a detta fogheza, e nel ritornar, il braccio a dietro dopo comunicato tirava la mano dopra di dette torze tra la fiamma, acciochè il fiato del comunicato non rendesse infetta la mano. Questo modo di comunicare osservai sino alla Natività di Nostro Signore, dipoi lo sempre comunicato, come non fusse stato sospetto se ben succedeva qualche accidente.

La Città stette serrata dalli 30. Agosto 1598. sino alli 12. Genaro 1599. che nessun contadino del Territorio, ne d'altri luoghi entrò, ne con la vita ne' con carri, e quando venivano a vender legni, o altro si fermavano alle porte, e quando avevano fatto mercato, bisognava trovar portadori di questi della Città, e far strascinar il carro, o portar la robba comprata sempre sulle spalle, questo impaccio durò forse tre mesi, perche era proibito alli contadini che non dovessero toccar tirar il carro loro entro colli animali; fu poi provisto a questo danno, e fatiche intolerabili, la

permissione fu questa, che l'Ecc.mo Prov.r Gene-
rale ordinò che li carradori dovessero levar via
le corde, e corregge di curame se ve n'erano,
e dar il carro colli animali, che conducessero
a casa del compratore le robbe comprate, e
che loro aspettassero fuori delle porte. Fu da-
ta libertà il suddetto di 12 Gennaro a noi
della Città di poter andar per il territorio
nostro ove ci faceva bisogno, ed a quelli del
Territorio di poter entrar colla vita, e carri ed
andar dove volevano per la città. Durò que-
sta libertà non molti giorni, perchè succedero
certi mori accidenti in case, che già erano ap-
pestate, quali per bontà di N.S. non s'in-
nottrarono a far nacumento. E questo fu li
otto marzo, in questo giorno nuovamente vie-
ne proibito l'entrar, ed uscir non però con tan-
ta strettezza che prima, poichè era di alcu-
ni permesso, l'entrar, e l'uscir. Durò questo
serraglio sino li 24 Maggio: Fu tornata que-
sto giorno la libertà, di poter andar per il ter-
ritorio, ed a quei del territorio di poter entrar
come la prima già detta volta. Li X. Luglio
noi giorno di Sabbato per commissione del Sere-
nissimo Principe fu liberata la Città, e Terri-
torio, dando la facoltà di poter andar per tutta
la patria. L'infrascritta lettera, fu scritta dal

Illus.mo e Rev.mo Mons.r Patriarca al Rev.mo nostro Capitolo.

La Città col Territorio per la gratia di Dio fu liberata, e nostri con libertà uscir, praticar con tutta la Patria; onde convenendosi render le dovute grazie al Signore doverete solennizare li presenti beneficij con grata ed attenta divotione dimani che sarà Domenica, si canti solenne Messa e si faccia publica processione cantando lodi al Signore e ringraciandolo de beneficij ricevuti, il che devesi fare ordinariamente senz'alcuna intermissione, voi nel fine della seguente settimana sarete con Voi Noi stessi, e con doppia solennità e replicate concenti pregaremo S. D. M. conferisca le sue gratie, e conservi la sanità restituita, ed al fine vi pregiamo ogni vero contento.

D'Udine alli 10 Luglio 1599.

Alli M. R.di come Fratelli Monsig.r
Il Decano Can.ci, e Capto di Cividale

Come Fratello amantissimo
Fran.co Patriarcha d'Aquilea.

Li 21. Luglio antedetto giorno di Dome-
nica fu cantata una solenissima Messa, e
poi fatta processione, alla quale concorsero
tutti della Città e Territorio, ed a me toccò
di celebrare la detta S.ta e solenne Messa.

Il mal contagioso cessò il mese di Decem-
bre 1599. vero è che succedero l'infrascritti
accidenti, ma come ho detto di sopra non fe-
cero verun progresso benchè portassero gra-
vissimo travaglio, e furono queste. Li 2. Genn.
una putta di m.r Pietro Fornaro morse
e questa era stata al lazaretto. Li 23.
detto la moglie di m.r Pietro Pelizzaro casa
nova. Li 5. Febbraro la moglie di mro
Nicolò Joanello campanaro del nostro Duo-
mo già stata al lazaretto. Adi 8. Marzo
una putta di m.r Mattia Amiano stata
al lazaretto per avanti. Adi 21. detto una
Putta della Fornara detta Bergantina di
borgo di Ponte casa nova. Adi 31 detto una
putta di Pietro Pelizzaro antedetto stata per
avanti al lazaretto. Adi 10. Aprile un put-
to di m.r Zuan Batta Posto detto dell'aqua di
vita, e questo anco era stato al lazaretto. Adi
29. Aprile una Putta di m.r Urbano Bosett-
to Monaro, quale stà poco di sopra il lazza-
retto, che era de fenili in quel luogo, e si fu-

dica che la detta Patta avesse preso il male, e quella è casa nuova, ma fuori di Città.

Li 20. Luglio si sparse fama, che un altra volta in Capperetta avevano inviamento a morire di mal contagioso e per questo li SS.ri di Sanità e li SS. sopra la sanità di Civitale s'accordorono di andar là tri insieme. Il dì di S. Luca Batta andorono e menorono l'Ecc.mo Olivieri, trovorno tutto all'opposito ritrovando tutti di quel paese in perfetta sanità; la patria tutta ne sentì estremo gaudio e specialmente la nostra Città riguardo alli patiti affanni.

Quando quelli, che erano stato feriti guariti erano, ed insieme tutti quelli che erano stati condotti a Lazaretto dipoi fatta la contumacia di giorni quaranta si ritornorno in Città. In questo modo, andavano al luogo ove erano li suddetti in sequestro. Li SS.ri Deputati col Medico Olivieri, ed il Sig.r Dep.to sopra quel luoco pigliava il suo libro, sopra del quale aveva notati li nomi di tutti colli giorni erano entrati, quelli che avevano finiti li 40 giorni li chiamavano uno per uno fuori, si riducevano tutti insieme stando alquanto lontani dall'altra gente, in questo mezzo i Sacerdoti preparavano la pro-

cessione ed andavano a levarli; portando
io sempre il S.to Crocefisso d'un Chierico
l'immagine di S. Rocco e non erano più
che sei preti perchè più non permetteva
il Rettore. Nell'andar a levarli cantava-
no li sette Salmi, con voci basse, e lamen-
tevoli, giunti che là erano tutti l'inginocchia-
vano e facevano Orazione, così stando li
facevo fare la Confessione generale, poi li
avertiva dovevano seguitar lo stendardo di Cris-
to con devozione, e ringraziar S. D. M. di
tutto quel tanto avevano da Lui ricevuto, s'in-
viavano verso la Città intonando il Te Deum
laudamus con voce alta e con grandissi-
ma allegrezza, e mentre durava questa pro-
cessione sì nel andar come nel ritornar
toccavano le campane di tutte le Chiese
della Città come si dice campanon, e mol-
te archibusate erano sparate in segno
d'allegrezza, una poca consolazione sen-
tivano quelli poveri, che tanto erano stati
travagliati, se ben venivano a casa loro. Chi
d'essi piangeva la Madre, chi il Padre,
chi i figli, chi Marito chi fratello, chi Mo-
glie, chi sorelle, chi amici, quali erano restati
di fuori, e alla campagna sepolti come ani-
mali irrazionali. In un fosso ne mettevano li

20; et anco li 50. e quel che li accresceva il dolore, era che li vedeva molti lupi, ne cavavano e di quelle carni umane si satiavano. Chi miseria di questi miseri, tenti gli altri travagli, che ne avevano tanti vi si aggiungeva anco questo; che quando entravano in le case loro altro non trovavano che li nudi muri mezzi smaltati con viva calcina, et un poco di paglia entro la porta fatta condur dal Publico, erano sforzati li poveretti, pigliar quella poca paglia, e portarsela nelle stanze loro, e dormir sopra come sogliono dormir gli animali l'estate stagione senza un poco di pezza sotto le vite loro, e molti d'essi così morivano, finchè le robbe loro furono purgate in l'aqua come dirò al suo luoco. Ritorno dove i lasciai, e dico, che entrati in la Città direttamente andavano così processionalmente in piazza avanti il Palazzo Pretorio, dove erano aspettati dall' Ecmo Provveditor dalli Magci SSri alla Sanità e molte altre persone, e li giungevano perchè in Chiesa non era concesso ne permesso di potersi andar con dette genti per esser allora curati da Lazaretti, sotto uno delli volti del detto Palazzo era preparata una Cattedra, sopra della quale io m'accomodavo, e li facevo un sermone consolatorio. Finito coll' imagine

del N.ro Crocefisso li dava la benedizione. Ter-
minata questa cerimonia noi Sacerdoti por-
tavamo le sacrate imagini in Chiesa cantan-
do un Antifona del glorioso S. Rocco conclude-
do con la sua santa oratione avanti il suo
altare nella Chiesa Collegiata. Li SS.ri della
Sanità conducevano li letti alle case di ciascu-
no d'essi poveretti, per dir così, se ben erano
fra essi de buoni, e li sequestravano per otto
giorni, finito tal breve sequestro, erano liberati
ed andavano ovunque volevano per la Città.
Nel dimani dopo mezzo dì andavano con
questo medesimo ordine a levar quelli che
erano rifermati, che erano stati feriti nel
lazaretto de ammorbati, nel levar questi tali
servava questo stile. V'andavano li SS.ri
dell'officio della Sanità coll' Ecc.mo Chirurgo al
lazaretto de feriti, avendo la preparati vestimen-
ti nuovi d'ogni sorte, et letti, facevano venir
fuori tutti quelli, ch'erano guariti, et uno per
uno li spogliavano nudi, e se erano Donne fin
la cordella delle trezze bisognava levar di testa,
e così nudi erano vestiti da letti SS.ri e Medico
in tutte le parti loro erano mostrate le ulcere
ove avevano avute le giandolle, e carbone da
Boi pizzigamorti sopranominati Veneziani, et
bisognava, che uomini, e donne, giovani, putte,

Contadini, piccoli, grandi Nobili, Nobile, artegiane, poveri ricchi, contadini, & in somma tutti erano visti uniti dal prenominato Medico, poi visti se li dava un vestimento nuovo, ed netto delli SS.ri Deputati alla Sanità secondo il sesso, mutati quelli che erano vilanati. Erano li preparati colla solita processione, coi sacerdoti, e processionalmente li conducevano a S. Giorgio ove andavano a far la seconda contumacia, e prima entravano entro la porta di detto Convento si facevano tutti ingenocchiare e far la S.ta Confessione generale Dandoli poi la benedizione col SS.mo Crocifisso, entravano ogn'uno nella stanza sua ringraziando il Sig.r & così fu osservato sempre che uscirono in detti Lazaretti.

Nel maggior colmo del male l'Illus.mo e Rev.mo Mons.r Fran.co Barbaro Patriarca d'Aquilea me presente visitò tutti li quattro prenominati Lazaretti, consolò quei miseri con Sante ed utili parole, e per agiutar le calamità di loro li fece una elemosina da pari suoi e non questa solamente sola, che anco agiutò in questo tempo il Seminario Cividalese già pochi anni fondato, tutte le elimosine che fece a detto seminario furono a me consegnate per esser uno di questi Deputati di quella casa, fui molte volte a visitarci fin sopra la porta di borgo S. Pietro, e quando

si sapeva la venuta sua, tutti uscivano dalle case, e fin dove potevano andare per vederlo ed udirlo a parlare, andavano, e alle volte erano carchi li muri, che cingono la Città di gente d'ogni sesso, però in quella banda di detto Borgo S. Pietro, e questo perchè non tutti potevano capir in quell'angusto loco, che ci'era concesso poter andare, e stare, consolava tutti con la presenza, ma di gran lunga più colli Santi Ed utilissimi suoi ragionamenti, e quando non avesse avuto da fare la visita dalle bande di Sacile ed altri luoghi della sua Diocese, si dà per cosa certa, sarebbe entrato senza alcun timore di morte nella afflitta Città nostra, ma meglio credo sij stato così perchè essendo stato in libertà ha dato grandissimo aiuto, come ho detto a Noi, e visitati li luochi, che forse non avevano bisogno, ed ora si ritrova in quelle parti e si esercita nel santo offizio Pastorale, non temendo li grandissimi caldi, che in questo tempo sono.

Sente la gran disgrazia, che ha fatto Iddio, alla Città si si aggiunge questa che la seconda Festa di Natale, che fu il dì di S. Giovanni Evangelista, giorno, che li Giudei non hanno ancora osato la violenza in detto giorno, fin fratres, e molti di loro erano nel fine della loro ostinazione quasi

poi in i suoi luoghi, per alzarsi in la vita i suoi
[illegible] che [illegible] di [illegible] in i luoghi, come fe-
ceno la [illegible] che [illegible] altrimenti è
[illegible] impossibile alzarsi, per [illegible] per la porta di detto
[illegible] segnale di fuori [illegible] le chiavi attraversando
in strada del [illegible] [illegible] [illegible]

co in la schena, il pettino restò intatto per voler di Dio, ed intercessione di Gloriosi SS. Giorgio Flavia no e Rocco, non fu altro mal

Anche questo non voglio mi paia con dirsi per che è degno di memoria ed è che in questa Città si trova così numerato Clero si Canonici, Mansionari unati Capellani Claustrali, che insieme di Frati, e tre monasterj di Monache cioè quel di Aquilea, fuche al tempo del contagio anche morte. Il de, dini di Sta Chiara fuor neffuna male successe a loro se non a due Mansionary ed un Curato e un Capellano, e pochi, niente (vero) non per confessar, ne per far altra opera di carità, ma solamente per andar vagando per la Città, non guardandosi di nessuno non credendo dopo quel mal che era, e molti loro amici loro avisati fuor questa strada del non creder ed alla fine sono miseramente morti, ed anche non è morto alcun, ne in Seminario ne in due Spedali de poveri, ben è vero che uno de, suoi Lucardo Custode di Spidale Città nostra, ma non di mal contagioso, anzi non fu neppure tratta la sua casa per tal morte, perche il Medico Olivari fu visto, per cagion loro e fu la volta in la collegiata nostra non del monte, ed il mio Canonicato Mon, ne Pet, un Settuagenario per sua bontà in confessar me il dì 14. Mar 1631 del anno passato, Prete vocato

dotto il mese che a lui toccava confessare il [illegible] ancora nel maggiore rimanente [illegible] [illegible] [illegible]

bocchi ino se si cominciava più chiuso, e ingr
tà il mese di settembre si parlò nel mese d'ott
bre di sì fatta maniera, che in quel Borgo ne
morirono da XXV in circa, et certe case la entro, si p
rono sequestrate in particolar la casa di Nicolò
conte, quel fu co suoi al Lazaretto in S. Gottardo,
con questi la casa e fuori di detta città. La pri
cura che ebbero le Signorie Loro Eccellentissime
Ecc.mo Provveditore generale presente fusse, che presto si libe
rasse non mai per ricreato Udine, come più delle
volte videro se ben avevano cinto la terra; bene è vero
che quel luogo solo più serrato et fattoli grandissima
guardia, una sempre li soldati Oltramontani an
davano per il Territorio loro, ed anco andavano per
loro buon piacere per il nostro, nel loro Territo
rio, quando infette le ville di Buonate averta et
la nuova di altre ville de' nostri per le parti di
Gallarate, Busto, Olgiate et altre ove
gli fu detto essere morbo pericoloso di subito partì se
detto mentre non partì il suo Secretario
ville di nostri nuovi, per ritornare
Furono fatte due cassoni di la nelle case
uno de quali stava sempre con Udienza di
mandato guardiano per ordine, quali non potevano
entrare in Udine; il suo Officio era di pigliar
le lettere, che dalle Ville venivano ricevute
a Udine; e in luogo, che in quelle valide

con aceto profumato, il di chi mano Andranno di
poi in seguito a ripetere una tal cosa, questi anche
saranno accolti la giornata, ma avranno fatto la
contumacia e nel tempo medesimo riceveranno, e
lasciati in un luogo si con gli altri, finito il tempo
suddetto di quaranta di, sarà una contumacia
di giorni 15 e poi sarà libera, delle le case nette
e le dette persone entravano li nostri muratori liberamente, e tutte le dette case imbiancavano con
calcina viva, questi mistri non facevano alcuna con
tumacia finito questo tutti entravano ed abitavano
come prima

Vestimenti.

Tutte che non figliano ne sia soggetto a contagio, animale di specie alcuna pari, non, carne,
e giammai sotto terra ne alcuni altri metallo, cosi di
volte, di terra, legno, pannolo ne vestiti altra bian
cheria. Carta bombacina overo papiracea; quanto alla
lanaccia non la porgo sincera. Ora, però, ne pe
nsi di sorte alcuna di un minima cosa alcuna
maniglieria, ben è vero che quando delle cose si
pigliassero subbe di mano dell'appestato, come sa,
rebbe a dire scaldate o in seno o in mano sarà
pericoloso a aver le case sicure, in tempo di contagio
bisogna stare lontani almeno un passo uno dall'altro,
e facendo di bisogno d'alcuno delle già detto cose farle
le porre in terra, lasciarle raffredare, e poi pigliarle

senza dubbio ne liuore, et non pigliar ne anco una
lettera, se non è data sopra una bacchetta, o posta
in terra, et questo si debba fare, perche in tal tem
po non si puo sapere ne chi ha sano ne ammalato.
Quanto alli RR. PP. Confessori bisognandoli amministrar
li Santiss.mi Sacr.ti seruino quel tanto ho scritto di sopra
nel presente libro che mai potranno errare. Il meglio
sij per salvarsi in tal tempo è quando si scuopre il
male in una casa serrar quella contrada, le case
ove ha praticato, tutti di quella città o villa far una
contumacia di giorni 10, e non solevar quelli che stanno
in una casa appestata di poi la morte di alcuno in
quel luogo subito, subito li fa bisogno di uscir di quella
casa, mutarsi di tutti li vestimenti all'aria, ciò en
trar in altra casa netta, e questo è il prouvidissimo
rimedio a salvar quelli che hanno auuto stretto
pratica con appestati, questo rimedio ha salvato in Ciò
Dalè, e Territorio in quello travagliato tempo più di 500.
persone, et ne sono salvati di quelli, e non
che auanzo, mangiato, bevuto dormito, e seruito stretto
insieme con quelli appestati

Il portar case in tal travaglio odorifere, come ca
fe, balle de mentre accetto e simili case tutte, le ho
per niente, ed il danaro se non è caldo l'ho per cosa
di no gran pericolo, perche è metallo, pur è buona cosa
il buttarlo in aceto perche si cava dalla borsa che si tien
in seno o in sacchetta appresso la carne calda, et anco

per il porcheggio che v'è attorno il giudicio. Meno, buoni, solo è toccar la mano a un'appestato che non è toccar una minima parte de vestimenti loro; il star lontano da tali è manco male ed è cosa sicurissima. In tal tempo il far esercitio non può che giovare; questo dico perchè l'ho provato, ed è bisogno star e praticar però alla lontana con persone allegre, e non si lasciar superar dalla malinconia pigliar tè, vin del fresco la mattina, e non è fuori di proposito, anzi a me ha giovato assai, molti mangiavano erbe, e bevevano certi lunghi fatti di capo, ma le andavano cauto e praticavano colli appestati non cessavano prender il male; il vero rimedio è il timor di Dio, e non praticar come ho detto con nessuno

Questo pestifero e venenoso male veniva con doglia di testa, li occhi avevano come fiamme di fuoco, la lingua grossa e bianca, balbuzzavano e dicevano tutto il contrario, tutti negavano il male, se ben era in se), e mai de tali si poteè aver la verità ove l'avevano pigliato, fuor che tal mal portò con se questa negativa; il manifestar tal mal per tempo è buon, cosa perchè si è preso il suo bisogno, e chi l'accetta per tempo e procura di rimedij guarisce facilmente; ma quando ha fatto le radici, ed è incancherito è cosa difficile, ch'possa d'aver la sanità. A alcuni ne veniva

senza febre e questi tutti guarivano, ed ad alcuni veniva la giandussa, ed al termine di cinque, otto o al più dieci giorni sanivano; ed altro male non avevano. Molti stettero nel Lazzaretto di feriti un e due mesi e non presero male alcuno e tali erano là entro andati volontariamente, chi per governar li feriti loro che erano ricevuti e chi per pisigarezzi ritornorono a casa loro sani, come erano molte altre ore lo viste, che per esser di poco movimento non le scrivo. Furono nel principio del contaggio ammazzati li cani, e gatti e fu fatto gravissimo errore perchè come ho detto non sono soggetti a contaggio, ben è vero che è pericolo quando portano qualche stracci o pelizza; ed altra materia in casa in tempo di peste, senza alcun timore.

Morti in tempo di contaggio.

Agosto 1598. sino il mese di maggio susseguente cioè l'anno 1599 morsero in tutti duecento, e quattro persone, fra questi pochissimi nobili e persone civili, ma tutta gente ordinaria.

+ Testamento di Ambrosio Calderaro fatto fuori delle finestre per timor della peste, .. con legato a favor del Monte di Pietà di Udine

Udine
12 Giugno
1511

In Xti nōe Amen Anno a nativitate ejusdem Dñi mill.o ejusq. M.D.XI Ind.a 14 Die vero Dovis Duodecimo Mensis Junij. Actum Utini in Mercato Novo super strata publica ex opposito Domus habitationis Infr.ti Magistri Ambrosij Calderarij te. testatoris ubi, dictus ad presentem suspectus Morbo Pestilentie Sanitatis ejusdem Testator, presentibus Nicolao de Canipa olim Leonardi habitante burgo S.te Lucie, Joanne Brun olim Nob.is Dñi Jacobi Brun Jasparo olim Andree de Aquilina tabernaribus Utini habitatoribus, Magro Matthaeo Cargnello Sartore filio Joannis de Sobsta, Canalis S.ti Canciani, Joanne fo q Taconajo Utini habitante olim Joannis de Aquilina, Magro Ludovico Sartore de S.to Daniele Utini habitante olim Lucie Bellisarii de Cesarijs in Tarneca. Et Joanne olim Conradi de Dozza Taconajo omnibus Utini habitatoribus testibus ad hec vocatis et ab ore proprio ipsi Testatoris rogatis et alijs Ubig3 M.o Ambrosius Calderarius Utini in Mercato novo habitans olim Jacobi de Majolis de Monte Comitatus seu Ducatus Mediolani, sanus per gratiam omnipotentis Dei Mentis, sensu, et intellectu, suspectus in Morbo, timens dubia, inopinatos Malitie eventus, ne eum abinde stato mori contingat, quarum rerum et bonorum omnium Dispositionem per presentem (scriptis) nuncupativum testamentum sive scriptis in hunc modum facere procuravit.

In primis quidem animam suam altissimo Creatore Deo Nostro humiliter et devote commendans sepulturam sui corporis sibi elegit et esse voluit in Ecclesia S.ti Petri Martyris etc.

Et inter alia legata hoc subscriptum fecit legatum talibus verbis expressum etc.

Item legavit Idem Testator in ammendum Montis Pietatis erecti in Terra Utini ad tollendas usuras pravas Perfidorum Judeorum in remissionem Peccatorum suorum, Starium unum de frumenti de Livello ex tribus Starijs que dicto Testatori solvuntur per Joannem Cani de Gnospoleto usque possint francari. Livello francabile

Dic Xpi scripsit manu S. Hieronimi a Fabris Notarij de Utino

In omnibus autem alijs suis bonis mobilibus et immobilibus

Juribus et actionibus que dicto Testatori habebat in Manzo et ejus Districtu suos Heredes instituit et esse voluit Bertrandum Fratrem Dicti Testatoris et Jacobum ipsius Testatoris Nepotem ex Duo Bertrando ejus Fratre.

In bonis autem que Dictus Testator habet hic Utini et in Provincia Sancti Julii tam Mobilibus, quam Stabilibus, juribus et actionibus, Debitis et creditis quibus vñq3 tam presentibus quam futuris sibi Universales heredes instituit et esse voluit predictos Bertrandum et Jacobum et q3 Qm.m ejusdem Testatoris Nepotem exp.q. Domina Sancta ipsius Testatoris sorore, equalibus portionibus et cetera, et hoc voluit esse suum ultimum Testamentum.

= Ex notis et abbreviaturis olim probatissimi Tabellionis q Jacobi Clapiccei Not: et Civis Utinensis genitoris mei, Nihil commissum &q.
Ego Mattheus ejus filius Notarius Publicus Testamentum eduxi nullo addito vel diminuito quod sensum mutet aut variet intellectum.
In Quorum fidem &c

Tratto dalla pergamena originale

= Parere di Giulio di Sbrojavacca jur. Utriusque Doc.re in tempo di Peste i mobili degl'infetti si possano lecitamente abbruciare, diretto al Luogotenente Domenico Ballani nell'Anno 1556=

Licet omnes mihi impositum, splendidissime equey ac Torgiolensium Rector clarissime, viribus meis impar cognoscam, nihil tamen illud recusare neque possum, neque debeo, quum tibi sim subditus, qui Domino teneor non solum consilium, sed etiam (si opus esset) auxilium dare juxta formam juramenti fidelitatis per me prestiti, ut inquit tex. in c. 2. de forma fidel. et in c. 1 in S pen. de no. for. fidel. in usibus feudorum.

Questio igitur, super qua dicendum est, quid de jure sentiam, est: An in hoc imminenti periculo pestis, bona mobilia infectorum licite possint comburi.

Ad quam conclusive, omnissa disputatione, et solam veritatem pro viribus amplectendo, Dico, quod si de Peste in domo alicujus clare constat, tunc ad evitandam contagionem que per contractationem rerum infectarum contrahi potest bona mobilia, que aqua mundari nequeunt, ut sunt pelles, lecti et alia similia licite possunt comburi et igni purgandi mundari, Que conclusio probatur.

Nam quem admodum Leprosi a Civitate expellendur, ne alios infician. c hoc ipsum XXXIII q. 31 et notatur pro glo. et Doct. in C. si uxorem XXXII. q. V Sic etiam morbosi, seu pestilentes ab Urbe protinus sunt expellendi propter publicam utilitatem timore contagionis, ut concludunt Paul. Castren. Roma. et Alex. in l. cap. C. de testa. per illum tex. qui optime probat. in morbo contagioso et idem concludit Guliel. de c. quem refert, et sequitur Paul. Castren. in l. II per illum tex. C de sum. trini. et fide catoli et Bartholo Veronen. in l aediles etiam in S. pedius. ff de edil. edict et facit optimus tex. in. c. resecande XXIIII. q. III ubi Divus Hieronimus inquit = Resecande sunt putride carnes et scabiosa ovis a cauli repellenda de tota domus, massa corpus, et pecora ardeant, corrumpantur, putrescant, interreant =

Parole di S Gerolamo.

Et bene etiam adhoc faciunt pulchra verba Divi Augustini in c convivantur et in C. ecce autem ibi proxime subsequentibus.

Et quemadmodum quando cerspique constat de Lepra, vestimenta Leprosi jubentur comburi ut habetur Levit C. XIII in vers:

vestis lanea, sive linea usque ad fi. & domus ejus jubetur radi intus
& per aximitum & pulverem raturę spargi extra Civitatem & eam
novo luto liniri, Quod si in eadem reversa fuerit lepra, jubetur
a fundamentis destrui, et ligna, lapides et omenta extra urbem in locum
immundum projici ut habetur levit. c. XIIII et notat glo. in c. voluit sint
iniqui in 11° lepra, de penit. distinct. I. Sic etiam pariatur. e ad
periculum contagionis debent vestimenta, vel alia mobilia pestis infecta
quę aqua mundari nequeunt comburi. Quia ubi eadem est ratio idem
jus esse debet. l. illud ff. ad l. aquil. et l. milites ag. rom ff. de re milit. cū simil. quę habentur et in l. a titio ff de verbo
obligatio.

Nec hoc debet mirum videri, quia contra pestem non valent
media, nec medicinę ut inquit Paul. de Cast. in l. si ad hostibus
in §. fi. ff. solu. matrimo. ideo providendi est ne per contagionem serpat et subito eradicanda sunt hujus morbi mala semina, et principiis obstandum, alias sero medicina paratur. c ad
hęc de rescript. et c. nihil consuetudo VIII. distinc

Et debemus laborare quantum in nobis est ut periculum
mortis evitemus, et demum committere nos Dei misericordię.
C. si nullo - XXIII q. VIII. -

Nec est novum, quod propter periculum pestis recedatur a
regulis juris communis. l. recusare § fi cum duabus ff. sequen. et
ibi notatis Alex. ff ad trebel et probatur in l. de pupillo. in §
si quis vivos ff de. no. oper. nuncia. Et prędictam conclusionem
quod dicta vestimenta et mobilia contagiosa debeant comburi
firmat celeberrimus Doc. Franciscus de Ripa in suo tracta.
De Peste in 1ª parte, verbis partis principalis in vers° Secundum
et precedenti proximum remedium n° XXXVIII.

Sed dubitari potest. An Dominus sanitatis a Civitate creatus
possit comburere dicta bona infecta et contagiosa invitis Dominis
ipsorum bonorum, et videtur dicendum, quod non, Quia Civitas
non censetur dare protestatem ledendi jus alterius etiam ex
causa publicę utilitatis, nisi hoc ei specialiter permissum sit,
ut late concludit Bart. in l. Ambitiosa. col II ff de decret. et
ord. faciend.

Civitas autem ipsa bene potest ordinare quod bona
mobilia pestifera infecta et contagiosa comburantur.

Quia si Civitas pro rebando bello humano potest per unum decretum ledere jus Civium suorum, ut probatur in c. in nostra, extra de Injur. idem ergo facere potest pro rebando bello divino, nam pestis dicitur bellum inter Deum et homines in inquit Bart. in l. jta ff. de bon. poss. ex testa. mili.

Et etiam quia in ij, quę respiciunt administrationem bonorum, et quę communem concernunt utilitatem Civitas habet liberam statuendi facultatem, ut tradit Bart.

Quod maxime procedit in hac Civitate. Utinensi, quę habet jurisdictionem et quę olim habuit privilegium a Rmis Patriarchis Aquil. faciendi statuta quod postmodum ei confirmatum est per Ser^m Dominium Venetum.

Nec prędictis obstat, si dicerebur, quod Civitas non potest alteri auferre jus suum. Quia respondebur id procedere quia Civitas faceret Statutum, sive decretum pertinebat contra certos, sed faciendo generaliter Statutum, bene potest ut declarat Bart. Nec est novum quod ex aliqua justa causa Civitas tollat jus alterius, ut ait Bart.

Justissima autem causa potest propter contagionem ratione publicę utilitatis evitandam in casu nostro. Et idem videmus eadem ratione fieri in vestimentis et domibus leprosorum ut in Sacra Scriptura legitur et superius dixi.

Et licet quispiam dubitare possit an ipsa Civitas vel civitas teneatur ad solvendum Dominis prętium rerum combustarum. Verisimile puto quod non teneatur, quia sępe vidimus, quod Civitas, sive Urbis Prefectus putridas carnes et corruptas pisces comburit absque aliqua prętii solutione, etiam condemnando Dominos ad eorum enim Officium hoc facere pertinet ob publicam utilitatem ut habetur in l. pas cura carnis ff. de off. prętt. Urb.

Resecanda sunt enim putrida et contagiosa, ne totum corpus et tota Civitas pereat, ut dicit Bart. ff. Quinimo dici potest quod ipsi Domini rerum infectarum cogi possint propriis impensis comburere res inpurgabiles, et mundare purgabiles propter periculum mortiferum imminentis ex earum contagione. Hoc probatur per tex in l. pa de doar. de cupillo et in § signi rivos et ff. ubi quis teneatur et cogi potest purgare rivos et cloacas ratione publicę salutis et securitatis, quia per earum immunditias aer pestilens generatur.

Et civitatum superiorij est providere ne quis sibi mortem consciscat (p. et toto titulo ff de ijs qui sibi mortem consciv.) Tandem magis etiam est prohibere ne alijs prębeat causam mortij, et prohibere potest ne quis ingrediatur domum infectam, vel in qua sunt bona contagiosa, nisi prius mundata domo, et combustij, vel mundatij bonis, ad prędictum est, ut probat Tex. Divi Augustini in C. ipsa pietas XXIII q III Et prędicta etiam dicimus quilibet ingredi potest ad tenendum aquam in domo pro extinguendo igne l. nam. et salubrem. ff de off. prętor. in fi.

Ergo etiam pro extinguendo igne pestifero quilibet ingredi potest ingressabilia comburere et prosabilia lavare.

Et licet quandoq in jure videamus, quod civitas vel Princeps auferens alicui rem suam teneatur ad prętium domino, ut tale tradit Teli. post alios. Doct. in c. quę in Scalis. num col IX et ibi. Tamen illud est, quando fit ablatio rerum utilium, vel non perniciosarum, et ita prandit l. venditor. ff si constat ff. comm. prę. dio. cum suis concordan. Secus autem si fiat ablatio rerum contagiosarum, et nedum alijs sed et proprijs Dominij perniciosarum Quia hinc pro publica salute subditorum auferri et comburi possunt absque aliqua prętij solutione, ut patet ex juribus et rationibus, quę superius addutę sunt.

Hęc sunt sapientissime Prętor quę pro resolutione propositę difficultatis juridicenda occurrerent, Quę sapientissimo judicio tuo jubitio. Reliquum est autem, quod Tu sicut Prudentia tua pernicem Annonę et famem in toto Italia vigentem ab hac Patria Sapientissi repulisti. Sicut discordias et seditiones inter Cives et Popolares hujus Civitatis penitus eradicasti. Sic etiam pestem hanc Prudentia tua penitus extinguas. Quod si Deo duce (ut spero) feceris, non dubito te, quigentij Bollanae Splendor et Decus existi, in hoc tuo augustissimo Magistratu talem laudem et gloriam consequuturum qualem nullus ex prędecessoribus tuis unquam consequutus fuit.

Ut tuo conclusum est, Juris vię cultor Ego Sabinus de Stroglavaccis Jur. Utr. Doct. minimus, salva semper cujuslibet rectius sentientis opinio, ideo manu propria subscripsi.

Da A. Omodei. Del governo politico-medico del morbo petechiale ecc. Milano 1822 con tavole.

pel 1470 i Turchi entrati con [illegible] Italia e hanno battuto i Veneziani presso Croia e nel Friuli pella l'Istria. Ora la malattia che giudichiamo petechiale, [illegible] appunto nel 1477 in Udine, nel Friuli e nel territorio Veneto e non fu che nel Friuli di gennaio e nel susseguente 1478, che da quei paesi l'avanzò a Verona, Brescia, Bergamo, Mantova e Milano, nel Piemonte, nel Bolognese nella Toscana Romagna ecc.

Omodei pure congettura che tutto il nome [illegible] comprende il tutto o la [illegible] petechiale [illegible] nuovi Stati [illegible] Italia dal 1477 fino all'anno 1500.

Divide [illegible] Polmonario [illegible] seguendo [illegible] secondo alcuni il primo a comparsa col Tifo, difendono quest'opinione: Haller (Bibl. Pract. T. II p. 124), Blumenbach (Acta in Hist. med. Gt. 55. 42), J. L. Metzger, Medenstreit, Graner, Andrea Wawruch (Antiquitates Tifi contagiosi. Vienna a. 1815!

Dell'anonimo Teodrico Giorgiado in una Dissert. pubblicata a Halle nel 1815 sulla Peste d'Atene descritta da Tucidide, [illegible] Storia non vera, ne [illegible] Tifo nell'antichità Tucidide, Ippocrate, Galeno, Aretaeo, Arabi; però molti lo vogliono originato [illegible] Europa sulla fine del XV secolo, o dall'Alemagna, da Cipro, o dall'invasione de' Turchi in Friuli:

Vedi Omodei ut supra o Frank Sylloge. Ethologia Medica. Tomo I°. Ed. di Venezia Anno 1834. trad. ital. pag. 387.

Hecker, J. F. C. Der Englische Schweiss etc. [illegible] sudore anglico, alla stagione [illegible] in Italia nei secoli XV e XVI) Berlino 1834-8. [illegible] Anglia [illegible] nome [illegible] nel suo primo apparire nelle compagnie di ventura Inglesi. Ne seguito [illegible] in Italia nella peste petechiale (Sudor Anglicus, febris petechialis pestilentialis Hungarica), [illegible] Regno di Napoli nel 1506 come descritta da Marco Aurelio

1402. Die XXviij Maij, dedit magistro Ambrosio Phisico pro suo labore
q. ei. medendi fuit in hospitali. Primitus Flor. j.

1423. Die XVj Septembris expendit famula dom. ordinem unctionem eidem
dorme hospitalis. Flor. vj et pro foliis faciendo legalibus prefatum defunctum Flor. vij.

1423 die Septembris vij. Expendit pro carratoribus qui fecerunt transferri ligna (
eorum Dnus Luigi de Castello Utini et pro collacione facta ibidem cum patribus
Item pro quadam cista pro ea data eidem in finem solutionis Flor. vj.

Nota di ajutavano i poveri che si morivano di fame e li davano medicine agli infermi anche non di Udine
e li facevano carità ai poveri per amore di Dio. Si facevano seppellire quelli che morivano nell'ospitale e
li facevano celebrar messe per la loro anima. Pare li desse medicine a domicilio.

Dagli Annali Civici di Udine

Processioni pubbliche.

a) ai 20 Giugno in memoria della liberaz.ne del Contagio 1511

b) la II Festa delle Rendecorde per la peste comparsa nel 1556 a 9 Giugno.

c) La prima Domenica dopo la Festa di S.a Caterina per la liberazione del contagio nel 1599 si va alla Grazie.

1456

Olio a soldi 6 la libra

Cera candelle libra 12 Valgono
Marche 1 di soldi
e soldi 32

24 libbre di carne soldi 32

33 libre di carne di vitello 55 soldi

2 libbre di candelle di seve soldi 4

Una olla di Butiro per il vitto soldi 6
varia il prezzo a seconda della
grandezza dell'olla.

Un carro di legni vale soldi 18

Sepoltura di un defunto all'ospitale
costa soldi 7.

Salariati
Barbiere
Gastaldo
Capellano
Cancelliere

Tagliatore degli stivali
spesa e vestito il
ragazzo che aveva in
consegna i granai e faceva
la guardia dei grani.

2 pesinali di sale soldi 14.
2 paja di polli soldi 11
2 onzie di zucchero soldi sei
4 libbre di lino soldi 16
Un pesinale di lenti soldi 10

1401. a qualche infermo si compra un pollo per
soldi 4 in 5
1404. Si danno a quelli dell'infermo una
medicina nel registro chiamata confectio.

1405.

Le Messe ordinarie sono 4 soldi

1472

89 ore
Nota che fu tagliata la gamba
a un soldato che morì il
giorno 9 Novembre

Ultimo Settembre Sovvenzioni
a certi zovani di marido da San
Vito da Cividale a li quali
fo mandato via un paderi e la
mugie e robadi soldi 4.

12 Marzo Spesi soldi 10
dati per l'amor di Dio a Carlo
Soldado che fo tagliado el
Brazo

Messer Cristan medigo dell'Ospedal
braza panno 5 1/4
vale Lire 20 soldi 4

1400. Si adopera frumento per il lesto o pa polen-
ta nella cucina dell'Ospitale.
1401. Si danno Staja di frumento a Maestro Am-
brogio per suo Salario, de quo medendi
facit in hospitali.
1401. Si dà 1/2 staja di frumento per facendo alla
gana at suffren pro pauperibus hospitalis.

In altro luogo sta scritto Alagana.
Le spese principali sono carni vegeti, uova, legni e qualche medicina.

1006 Infuria una terribile pestilenza a Lubiana – Secondo alcune relazioni morirono 12000 ab. Sant.
1190. Grande inondazione a Lubiana portata dal fiume Lubiana (ix) L'Kuhn. Puntata I d'anno

1230 Peste

1348 Terremoto e Peste (V. Chronicon Necrologium p. 42.43 Kuhn)
1348 Peste Lattrier e Zeno cronaca (Kleun Bruchst.)
1345 Viene eretto a Lubiana il civico Spedale
1375 fame e carestia a Lubiana (Cronaca storica)
1383 Peste (V. Mss. Lat. nell'Archivio)
1456 Peste.
1454. Luglio e agosto flusso di sangue a Trieste da far rabbrividire

1468 Idem
1477 id. (1489) Peste – Tumulo V. Bonfini p.
1491 id. (1490) Peste a Udine V. Gibaldo
1497 id. Manca pag. 1 pag. 355

1511 Peste a Trieste. 1511 Ragioni e la peste cui già pure nel 1486 nei pressi della Fratt. de' Battuti

1550

1560 Febbri maligne con petechie
1570 Peste fierissima
1579. Ordine sanitario alla Confrat. S. Sacramento
1599 Passa nell'Istria e nel Friuli. 1598. Principia le pestilenze Cividale Arch. de Rubeis
1601 Sospetto di peste V. Gibaldo 1600 Montalbo

1629. Carbia.
1630 Mentalità di Lombardia V. Gibaldo.
1631. Peste e invasione di Lupi.
1632. Contagio limitato alle Valli di Trieste
1635 Peste a Visinada Arch. de Rubeis.
1635 Mentalità di Lombardia
1645 Lunga carestia e fame

1713. V. Poesie di Pietro Zilio Canonico, che dove fa ignorare Pena nell'Isola a S. Gottardo fuori della porta Aquileia v. Co. d'Udine

Prefetto dei Lat. (Cronaca Pubblica, Archivio Comunale)

Pall. 255 Peste Pall. 231.
1245. Peste p. 230

Trattato della Città di Udine - Storia - Vol. II 1576

Della Peste di Udine descritta da Cucidide.

Parlano Narramondo - Sior Jacopo e Cecco che, arrivati di Lazzaretto

Stanno ad ascoltare ed a varie cose commentano la lettura.

1358. Ospitium di Santa Maria di Gallicis di Udine.

Fumento. (Dell'Ospitale di S. Maria di Gallicis di Udine)

Ospitale della città.

1479. Processioni per la peste a pag 140 121.

1479. Parole di Fra Bernardo da S. Rocco predicatore per la peste nella Sotta. —

(1552. Giulio Chiarezzo per la peste vedi 15

1479 29 Maggio. Consiglio. Padova — la peste di Udine. 29 Maggio

1481. Ufficio speciale di Sanità in Udine.

1481. Statuto Magno degli Ebrei a pag 39.

1560. Gli Ebrei sono scacciati da Udine e Friuli

1598. 18 Nov. Offre alla Casa di Gesù in Udine per l'educazione dei ragazzi.

1502. Indizione fatta dal Governo della Città di Udine ai cittadini di Udine pag 43.

1508. Si fa una pozza in piazza di Udine per abbeverare bestiame.

1605 1629 1634 1705. 1714. Si fa una pozza vicino il Duomo di Udine per uso delle acque.

1616. Si riceve a Udine il Padre Visitatore della Provincia di S. Gottardo.

1622. Cittadini, Soggetti e Forestieri sulla Posta per Udine e Lutio. Porta Nuova.

1445. 15 Giugno. Porta di Stazione Maggiore detta di Mezzodì e Stazione per Ospedale.

1465. 9 Nov. Porta di Stazione Maggiore per il Ospedale di S. Antonio di Maggiore.

1464. 4 Maggio. Bolzano e Maggiore Stazione del Maggiore.

1495. Porta della Stazione Maggiore del Maggiore.

1630. 31 Maggio. Porta di Stazione Maggiore.

1696. 18 Giugno. Vede che nel Maggiore Udine mantiene 400 monache

Il Signore di Udine una volta

Nel 1348 che fu e Carlo IV Imperatore

Udine e la morte della che

Il Tempo Italiano.

Il Governo Veneziano Provvede Friuli

Sulla Peste Veggi: Estratto Consigli Municipali di Udine. Pag. di Copia.

Il Giusti Cancelliere della Città scrisse una relazione sulla peste del 1556 che leggesi negli Annali civici.

Il L. Pte Bolaffi ebbe merito per cure prese contro la peste — ciò è ricordato dall'Iscrizione dell'arco Palladiano del Castello di Udine, Veggi. Pag. Pag. di Copia.

1449 Ospitale di Maggiore Bernardo Villaggiatura.

1463. Mercati pag. 88.

1467. Ospitale N. Signore Maggiore Visitatore Maggiori.

1480 Morte di molti medici.

1509. Il Medico, Arte a morire di Peste 15 Marzo Si stoppano gli Ospizi.

1609. Si muore Medici di Udine per la peste. pag. 86 etc.

1543. Bando di Donna Vedova a medico. Pag. 133.

1390 — 1494 —

1260 Ospitale di S. Maria di Udine.

1285 Ospitale di Cividale.

1318. Ospizio dagli Ospitalieri S. Giovanni di Gerusalemme.

1550. Amedeo di morto Gallico a Maggiore.

1397 e seguenti Simeone Maggiore.

Sanità – 69 · 125

1456. Convocazione a Cenaformido e Caligan p. la peste in Udine. Udine.

1466. Ord. a Mestre e p. la Peste in Udine.

1512. Si sospendono le funzioni in Duomo per rispetto di Peste.

1542. Padova è segnalata per Peste

1556. Relazione della peste del Cancelliere giudice Veneto.

1556. Processioni per la Peste.

1575. Si danno Duc. 200 al popolo di S.... segnalato per rispetto di Peste

1576. Segni degl'appestati. Tom. II. Ud. B. B. fol 30.

1606. L'Ill.ma Rettoria Podestà Visitori è segnalata Castellana e rispetto di peste, via regolata dalle città

1716 Regolo alla peste, parole della contumacia ad Carinthia

1412. Carità fuori città.

1539. Misure di Sanità per i Lazzaretti.

1761-1762. Morti a Udine. Ecc. Vol. 24. fol. 94

(Dall'opera Dizionario Storico di Belluno del 1843 di Orazio Miari stamp. a Belluno)

365. Terremoto che sviò la Piave

1398 } Peste a Belluno
1413 }

1503 – Peste a Zoldo

1426 }
1435 } Peste a Belluno
1530 }
1631 }

nel 1348 a Belluno peste e disgrazie proverbiali

nel 1564 sono instituiti a Belluno li Provveditori di Sanità per la peste erano quattro eletti dal Consiglio di Belluno

1114. 7 Gennajo. Terremoto a Belluno e rovina del monte Vedana che quindi venne abitato da monaci e monache.

1400. 10 Gennajo. Ordini del Visconti al Podestà di Belluno (soggetto al suo dominio) per la Peste che credevasi scomparsa, ma che tornava ad infierire (Vedi Marcatrev t. 18. p. 13 N. 1976).

= Nel 1041. Un Mercante fonda a Lubiana una Casa di Orfani (Veg. Klun Arch. Mss. p. 5.)
= Petil. non sequitur jam nihil dum iterum e mergit – Epi. Stobei Ep. Lavantini prog. 235 et 236.

1556. Die VI. mensis Junij in Rogatis in libr. L. ad cart 113.

Havendo la Magnifica et fidelissima Comunità di Udine per suoi Oratori fatto supplicar la Signoria nostra a rimover di questa città gli Hebrei per diverse cause et rispetti publici, con li quali Hebrei essendosi concertata detta città, et fatta una scrittura d'accordo d'ambe le parte, è conveniente a satisfattion, et richiesta di detta Magnifica Comunità, sia contentando essi Hebrei confirmar la ricevuta scrittura fatta tra loro, però d'andera parte, che per autorità di questo Consiglio la scrittura hora letta fatta tra la Magn. Comunità di Udine da una parte, et gli Hebrei habitanti in essa Città dall'altra, sia contentando ambe le parti sopradette sia confirmata et approbata in omnibus, et per omnia, si come la giace, di che ne sia data notitia al Luogotenente nostro de la Patria, et successori, avisando sia poi inviolabilmente osservata.

Laus Deo.. Adì 14 Marzo in Venetia

essendo stà mandate per la spettabile Comunità di Udine il Magn.co et ecc.mo Dottori di legge D. Francesco Gratiano et D. Giulio de Sbroglavacca, et Ser Mattio Fidanio per supplicar all'Ill.mo Dominio che si degnasse concederli facultà di poter licentiar del tutto li Hebrei et Hebree di detta città di Udine, che più né essi, né altri di questa natione Hebrea possa in quella ritornar, tenevar, commercian., né far alcun altra sorte di negotij, si che detta città resti liberata di essa natione, ne più habbia la pratica sua, et insieme per dimandar, che essendo al presente detti Hebrei habitanti in Udine sospettati per rispetto di peste, che immediate debbano con le sue robbe uscir fuora, et andar in qualche luogo aperto fuori de la città a sfogarsi. Sono comparsi essi Magn.ci Ambasciatori all'Ill.mo Dominio, et gli interveniente detti Hebrei, fo ex ipsi interveniente sopra dichiarir al predetti Ill.mi Dominio di voler de la città proposto certa forma di composition sopra quelle essendo trovata alcune difficultà per essi

Magnifici Ambasciatori et essendone per l'una parte, et l'altra data libertà a [illegible] Giacomo Bottani fratello del Magn.co M.r Domenego Bottani Kav. al presente Luogotenente de la patria del Friul, che io udita, et intesa le difficultà, et che formasse una scrittura de l'accordo de i frati stava, che fosse di satisfattione a l'una parte, et l'altra però avendo uditi le ragioni, et convenienti rispetti de la Magn. comunità da li predetti Ambasciatori et da l'altro canto tutto quello, che hanno voluto dire Angelo q.m Nardoni insieme con li altri X agenti per l'università de Hebrei mi son rifatto nele cose, che qui sotto saranno dechiarite, qual tutte sono di comun consenso di tutte due le parti, le quali si sottoscriveranno con li nomi suoi in confirmatione di quanto sarà per me dechiarito, con condition, che il tutto debba esser confirmato con l'autorità de l'Ill.mo Dominio, acciò non possi in alcun tempo esser mossa alcuna difficultà, ma stia senza alcuna eccettione osservato, et esser giusto.

I° che tutti li Hebrei habitanti in Udine, expettando al presente non sospetto di peste, debbano immediate levarsi con tutte le sue robe, e la casa, dove al presente sono in città di Udine, et andar con quelle in quel luogo, che in quelli luoghi fuori de la città in elettione di essi Hebrei sia esser designato per il Magn. Luogotenente, il che sij fatto a tutte spese, et interesse di essi hebrei, li quali però siano in libertà di poter passati dieci giorni dopo il suo partir non succedendo male alcuno di sospetto, che li sia permesso ritornar senza le robe ne la città, le qual robe siano star tanto tempo fuore a purgarsi, quanto sarà ordinato dal Magn.co Ill.mo et per bisogno per sicurtà del male.

II° che dopo ritornati essi Hebrei ne la città possano in termine di mesi Cinque sei solamente principiando al giorno del ritorno da le robe trattiar in casa, et fuori di casa solamente la espeditione de i suoi negotij, ma non possano in questo tempo di mesi Cinque sei seminar, commerciar, nè far alcun altra sorte di mercati, se non per vender a contadi. et non altramente.

III° che dopo [illegible] robe possino ritornar quelle ne le sue, et venderle, et ut supra li spiri nel detto tempo di mesi [illegible]

[illegible] che [illegible] che non [illegible] possino

[illegible]

[illegible]

IV. che passati li detti mesi sei debbano li detti Hebrei con [illegible] portarsi con tutte le sue robe [illegible] che la città, ne più habbino a ritornar in quella ne' esse, ne altro di habitatione per alcuno tempo o grazia, ne per [illegible] robe, e mercantie, ogni, e qualunque [illegible] [illegible] [illegible]

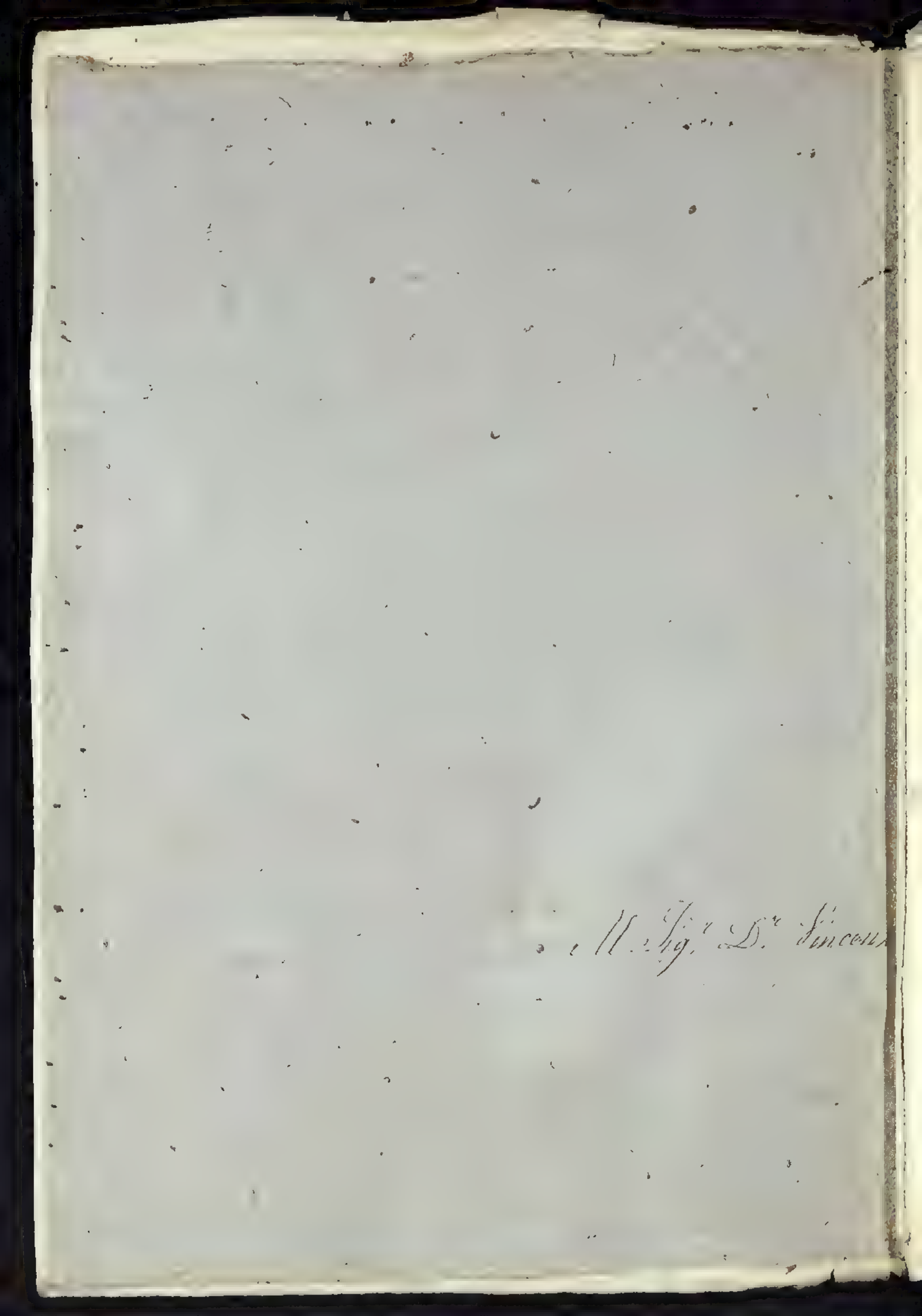

591
605
606